

# คู่มือนักศึกษาใหม่

สำนักส่งเสริมวิชาการและงานทะเบียน  
มหาวิทยาลัยราชภัฏพระนคร

## คำนำ

คู่มือการศึกษา สำหรับนักศึกษาใหม่ ประจำปีการศึกษา ๒๕๖๔ ฉบับนี้ สำนักส่งเสริมวิชาการ และงานทะเบียน มหาวิทยาลัยราชภัฏพระนคร ได้จัดทำขึ้นเพื่อให้นักศึกษาได้ใช้เป็นคู่มือในการศึกษา มีเนื้อหาเกี่ยวข้องกับข้อบังคับ ระเบียบ ประกาศ แนวปฏิบัติและขั้นตอนการทำแบบฟอร์มคำร้องผ่านระบบ บริการการศึกษา ซึ่งเกี่ยวข้องกับนักศึกษาที่ควรทราบ นักศึกษาทุกคนต้องศึกษาและทำความเข้าใจต่อ ข้อบังคับ ระเบียบ ประกาศของมหาวิทยาลัย และปฏิบัติตามโดยเคร่งครัด พร้อมกับมีรายละเอียดของ โครงสร้างหลักสูตรที่เกี่ยวกับการเรียนการสอนของมหาวิทยาลัย

คณะผู้จัดทำหวังเป็นอย่างยิ่งว่าคู่มือการศึกษา สำหรับนักศึกษาใหม่ ประจำปีการศึกษา ๒๕๖๔ ฉบับนี้ จะเป็นประโยชน์ต่อนักศึกษาและคณาจารย์ ตลอดจนผู้เกี่ยวข้อง

สำนักส่งเสริมวิชาการและงานทะเบียน

มีนาคม ๒๕๖๔

## สารบัญ

	หน้า
คำนำ .....	๒
สารบัญ .....	๓
ข้อมูลมหาวิทยาลัยราชภัฏพระนคร .....	๖
ประวัติมหาวิทยาลัย .....	๖
ปรัชญา วิสัยทัศน์ พันธกิจ วัตถุประสงค์ .....	๗
ยุทธศาสตร์มหาวิทยาลัย .....	๘
แนวปฏิบัติและขั้นตอนการทำแบบฟอร์มคำร้องผ่านระบบบริการการศึกษา .....	๑๐
การรายงานตัวขึ้นทะเบียนเป็นนักศึกษาใหม่ .....	๑๑
การลงทะเบียนรายวิชา .....	๑๒
การชำระเงิน .....	๒๕
การประเมินผลการศึกษา .....	๒๖
การโอนผลการเรียนและยกเว้นการศึกษารายวิชา .....	๓๐
การฟื้นฟูสภาพการเป็นนักศึกษา .....	๓๑
การสำเร็จการศึกษา .....	๓๒
การรักษาสถานภาพนักศึกษา .....	๓๕
การขอยกเลิกวิชาเรียน .....	๔๐
ภาคผนวก .....	๔๗
ภาคผนวก ก การใช้ห้อง ITDS การใช้ห้องสมุด คำร้องขอสอบในกรณีขาดสอบปลายภาค .....	๔๘
ระเบียบการใช้บริการห้องคอมพิวเตอร์ศูนย์พัฒนาและบริการเทคโนโลยีสารสนเทศ (ITDS) ....	๔๙
ผังกระบวนการให้บริการยืมหนังสือ (ห้องสมุด) .....	๕๑
ผังกระบวนการให้บริการคืนหนังสือ .....	๕๒
แบบฟอร์มคำร้องขอสอบ กรณีขาดสอบปลายภาค .....	๕๓

## สารบัญ (ต่อ)

หน้า

ภาคผนวก ข ข้อบังคับ กฎระเบียบ ประกาศ .....	๕๔
ข้อบังคับมหาวิทยาลัยราชภัฏพระนคร ว่าด้วยการจัดการศึกษาระดับอนุปริญญา	
ปริญญาตรี และปริญญาตรี(ต่อเนื่อง) พ.ศ.๒๕๔๘ .....	๕๕
ข้อบังคับมหาวิทยาลัยราชภัฏพระนคร ว่าด้วยการจัดการศึกษาระดับอนุปริญญา	
ปริญญาตรี และปริญญาตรี(ต่อเนื่อง) (ฉบับที่ ๒) พ.ศ.๒๕๖๓ .....	๖๗
ระเบียบมหาวิทยาลัยราชภัฏพระนคร ว่าด้วยการประเมินผลการศึกษาระดับอนุปริญญา	
ปริญญาตรี และปริญญาตรี(ต่อเนื่อง) พ.ศ. ๒๕๔๘ .....	๗๑
ระเบียบมหาวิทยาลัยราชภัฏพระนคร ว่าด้วยการยกเว้นการศึกษารายวิชา	
ในหมวดวิชาศึกษาทั่วไป สำหรับนักศึกษาระดับปริญญาตรี (ต่อเนื่อง) พ.ศ. ๒๕๖๐ .....	๗๘
ระเบียบมหาวิทยาลัยราชภัฏพระนคร ว่าด้วยการยกเว้นการศึกษารายวิชา	
ในหมวดวิชาศึกษาทั่วไป สำหรับนักศึกษาระดับปริญญาตรี (ต่อเนื่อง) พ.ศ. ๒๕๖๓ .....	๘๐
ระเบียบมหาวิทยาลัยราชภัฏพระนคร ว่าด้วยการโอนผลการศึกษาและการยกเว้น	
การศึกษารายวิชา พ.ศ. ๒๕๔๘ .....	
ระเบียบมหาวิทยาลัยราชภัฏพระนคร ว่าด้วยวินัยนักศึกษา พ.ศ. ๒๕๔๘ .....	
ประกาศมหาวิทยาลัยราชภัฏพระนคร เรื่อง แนวปฏิบัติของนักศึกษาเกี่ยวกับ	
การสอบปลายภาค .....	
<b>ระเบียบเกี่ยวกับค่าธรรมเนียมการศึกษา</b>	
ระเบียบมหาวิทยาลัยราชภัฏพระนคร ว่าด้วยการเก็บเงินค่าธรรมเนียมการศึกษา	
พ.ศ. ๒๕๕๗ .....	
ระเบียบมหาวิทยาลัยราชภัฏพระนคร ว่าด้วยการเก็บเงินค่าธรรมเนียมการศึกษา	
(ฉบับที่ ๒) พ.ศ. ๒๕๕๘ .....	
ประกาศมหาวิทยาลัยราชภัฏพระนคร เรื่อง กำหนดอัตราค่าธรรมเนียมการศึกษา	
สำหรับนักศึกษาที่เข้ารับการศึกษตั้งแต่ภาคการศึกษาที่ ๑ ปีการศึกษา ๒๕๕๘ .....	
ประกาศมหาวิทยาลัยราชภัฏพระนคร เรื่อง กำหนดอัตราค่าธรรมเนียมการศึกษา	
สำหรับนักศึกษา สาขาวิชาวิศวกรรมพลังงาน .....	
ประกาศมหาวิทยาลัยราชภัฏพระนคร เรื่อง กำหนดอัตราค่าธรรมเนียมการศึกษา	
สำหรับนักศึกษา สาขาวิชาการจัดการธุรกิจค้าปลีก .....	

## สารบัญ (ต่อ)

หน้า

ประกาศมหาวิทยาลัยราชภัฏพระนคร เรื่อง กำหนดอัตราค่าธรรมเนียมอื่นๆ  
สำหรับนักศึกษาที่เข้ารับการศึกษตั้งแต่ภาคการศึกษาที่ ๑ ปีการศึกษา ๒๕๕๘ .....

แผนผังมหาวิทยาลัย

# ข้อมูลมหาวิทยาลัยราชภัฏพระนคร

## ประวัติมหาวิทยาลัย

มหาวิทยาลัยราชภัฏพระนครเป็นสถาบันการผลิตครูแห่งแรกของประเทศ ซึ่งได้รับการสถาปนาโดยพระบาทสมเด็จพระจุลจอมเกล้าเจ้าอยู่หัว รัชกาลที่ ๕ ในนาม “โรงเรียนฝึกหัดอาจารย์” เมื่อวันที่ ๑๒ ตุลาคม พ.ศ. ๒๔๓๕ ณ บริเวณโรงเรียนเลี้ยงเด็ก ตำบลสวนมะลิ ถนนบำรุงเมือง สังกัดกรมศึกษาธิการกระทรวงธรรมการ มีบทบาทหน้าที่ผลิตครู เพื่อรองรับการขยายตัวของระบบราชการแบบใหม่ โดยมีสเตอร์กรีนด์รอด ชาวอังกฤษ เป็นอาจารย์ใหญ่คนแรก ในปีแรกมีนักเรียน ๓ คน คือ นายนกยูง วิเศษกุล (พระยาสุรินทราชา) นายบุญรอด เศรษฐบุตร (พระยาภิรมย์ภักดี) และนายสุ่ม

พ.ศ. ๒๔๖๑ โรงเรียนฝึกหัดอาจารย์ได้เปลี่ยนชื่อเป็น “โรงเรียนฝึกหัดครู” เมื่อวันที่ ๑๕ พฤษภาคม พ.ศ. ๒๔๖๑ เปิดสอนหลักสูตรประโยคครูประถม (ป.ป.) หลักสูตร ๒ ปี รับนักเรียนจบ ม. ๖ และประกาศนียบัตรครูมูล ส่วนครูมัธยมนั้นส่งไปสมทบกับโรงเรียนมัธยมเบ็องปลายที่โรงเรียนสวนกุหลาบวิทยาลัย โรงเรียนมัธยมวัดเทพศิรินทร์และโรงเรียนมัธยมวัดปทุมคงคา

พ.ศ. ๒๔๗๗ ได้เปลี่ยนชื่อโรงเรียนฝึกหัดครูเป็น “โรงเรียนฝึกหัดครูประถมพระนคร”

พ.ศ. ๒๔๙๐ ได้เปลี่ยนชื่อโรงเรียนฝึกหัดครูประถมพระนครเป็น “โรงเรียนฝึกหัดครูพระนคร” ผลิตครูตามหลักสูตรประกาศนียบัตรประโยคครูประถม (ป.ป.) ใช้เวลาเรียน ๓ ปี

พ.ศ. ๒๔๙๙ ทางกรมได้ย้ายโรงเรียนฝึกหัดครูพระนครจากวังจันทร์เกษมมาเปิดสอน ณ เลขที่ ๓ หมู่ ๖ ถนนแจ้งวัฒนะ ตำบลอนุสาวรีย์ อำเภอบางเขน จังหวัดพระนคร หลังวัดพระศรีมหาธาตุ เมื่อวันที่ ๑ มิถุนายน พ.ศ. ๒๔๙๙

พ.ศ. ๒๕๐๙ กระทรวงศึกษาธิการได้ยกฐานะโรงเรียนฝึกหัดครูพระนครขึ้นเป็น “วิทยาลัยครูพระนคร” เมื่อวันที่ ๑ พฤษภาคม พ.ศ. ๒๕๐๙ จึงสามารถเปิดสอนหลักสูตรระดับประกาศนียบัตรวิชาชีพการศึกษาชั้นสูง (ป.กศ.ชั้นสูง) ที่ใช้เวลาเรียน ๒ ปี ได้ และเพื่อสนองความต้องการของโรงเรียนมัธยมแบบประสม วิทยาลัยครูพระนครจึงได้เปิดสอนวิชาเอกอุตสาหกรรมศิลป์ โดยรับนักศึกษาที่จบ ป.กศ. มาเรียนวิชาช่างยนต์ ช่างไฟฟ้า ช่างโลหะ ช่างก่อสร้าง และช่างปั้นดินเผา ต่อมาใน พ.ศ. ๒๕๑๒ จึงได้เปิดสอนวิชาเอก อื่น ๆ เพิ่มขึ้นอีก

พ.ศ. ๒๕๑๗ วิทยาลัยครูพระนครร่วมกับวิทยาลัยวิชาการศึกษาพระนคร ได้เปิดสอนประโยคครูอุดมศึกษาโดยใช้หลักสูตรของวิทยาลัยวิชาการศึกษา รับผู้สำเร็จการศึกษา ป.กศ.ชั้นสูงหรืออนุปริญญามาเรียนต่อ ๒ ปี เมื่อสำเร็จการศึกษาจะได้รับคุณวุฒิปริญญาการศึกษาบัณฑิต (กศ.บ.)

พ.ศ. ๒๕๑๘ ได้ประกาศใช้พระราชบัญญัติวิทยาลัยครู เมื่อวันที่ ๑๔ กุมภาพันธ์ พ.ศ. ๒๕๑๘ มีผลทำให้วิทยาลัยครูพระนครสามารถเปิดสอนได้ถึงระดับปริญญาตรี ทำให้นักศึกษาที่เรียนหลักสูตรประโยคครูอุดมศึกษาตั้งแต่ พ.ศ. ๒๕๑๗ สำเร็จการศึกษาระดับปริญญาครุศาสตรบัณฑิต (ค.บ.)

พ.ศ. ๒๕๒๓ เปิดรับนักศึกษาระดับปริญญาครุศาสตรบัณฑิต (ค.บ.) หลักสูตร ๔ ปี เป็นรุ่นแรก

พ.ศ. ๒๕๒๗ ได้ประกาศใช้พระราชบัญญัติวิทยาลัยครู (ฉบับที่ ๒) ซึ่งเป็นฉบับแก้ไขเพิ่มเติม จึงสามารถเปิดสอนสาขาวิชาการอื่นนอกเหนือจากวิชาซีพครู โดยสภาการฝึกหัดครูอนุมัติให้เปิดสอน ใน ๓ สาขาวิชา คือ สาขาวิชาการศึกษา สาขาวิชาวิทยาศาสตร์ และสาขาวิชาศิลปศาสตร์

พ.ศ. ๒๕๓๘ ได้เปลี่ยนสถานะจากวิทยาลัยครูพระนครเป็น “สถาบันราชภัฏพระนคร” ตามพระราชบัญญัติสถาบันราชภัฏ พ.ศ. ๒๕๓๘ เมื่อวันที่ ๒๕ มกราคม พ.ศ. ๒๕๓๘ โดยพระบาทสมเด็จพระเจ้าอยู่หัวภูมิพลอดุลยเดช ทรงพระกรุณาโปรดเกล้า ฯ พระราชทานตราพระราชลัญจกร ซึ่งเป็นตราประจำพระองค์มาเป็นตราสัญลักษณ์ประจำสถาบัน

ต่อมาวันที่ ๑๕ มิถุนายน พ.ศ. ๒๕๔๗ สถาบันราชภัฏพระนครได้มีสถานะเป็นนิติบุคคล ตามพระราชบัญญัติมหาวิทยาลัยราชภัฏ พ.ศ. ๒๕๔๗ จึงได้เปลี่ยนชื่อเป็น “มหาวิทยาลัยราชภัฏพระนคร” เพื่อปฏิบัติการกิจสถาบันอุดมศึกษาเพื่อการพัฒนาท้องถิ่นมหาวิทยาลัยไทยเพื่อความเป็นไท และเปิดสอนนักศึกษาทั้งระดับปริญญาตรีและระดับบัณฑิตศึกษาจนถึงปัจจุบัน

## ปรัชญา

สร้างคนดี มีปัญญา เพื่อการพัฒนาท้องถิ่น

## วิสัยทัศน์

เป็นมหาวิทยาลัยที่เน้นการเรียนการสอนอย่างมีคุณภาพและได้มาตรฐานสากล เพื่อการพัฒนาท้องถิ่นและสังคมไทยอย่างยั่งยืน

## พันธกิจ

๑. ผลิตบัณฑิตที่มีคุณภาพและมาตรฐานตรงกับความต้องการของท้องถิ่นและสังคมยุค เศรษฐกิจฐานความรู้และฐานปัญญาที่จะดำรงชีวิตในประชาคมอาเซียน (ASEAN Community) ได้อย่างมีความสุข
๒. ทำการวิจัย เสริมสร้างองค์ความรู้และนวัตกรรมสู่การพัฒนาชุมชน ท้องถิ่นอุตสาหกรรม ขนาดย่อมและสังคม ให้เข้มแข็งอย่างยั่งยืน
๓. พัฒนาครูและบุคลากรให้มีคุณภาพ และสามารถตอบสนองความต้องการขององค์กรและสังคม
๔. ให้บริการวิชาการและถ่ายทอดเทคโนโลยีสู่ท้องถิ่นและสังคม เพื่อการยกคุณภาพและ มาตรฐานชีวิตให้ดีขึ้น
๕. อนุรักษ์ พัฒนา และเป็นศูนย์บริการข้อมูลสารสนเทศทางด้านศาสนา ศิลปะและวัฒนธรรม
๖. สร้างเครือข่ายการเรียนการสอน การวิจัย กับสถาบันการศึกษาและสถานประกอบการทั้งใน และต่างประเทศ

## วัตถุประสงค์

มหาวิทยาลัยราชภัฏพระนคร กำหนดวัตถุประสงค์ ดังนี้

๑. จัดการเรียนการสอนบูรณาการเข้ากับการวิจัยและพัฒนา ให้บัณฑิตมีคุณภาพระดับนานาชาติ และเป็นผู้มีปัญญา ทักษะวิชาชีพและมีคุณธรรมที่ตรงกับความต้องการของท้องถิ่น และสังคมในยุคเศรษฐกิจฐานความรู้และฐานปัญญา

๒. จัดการศึกษาที่หลากหลาย ยืดหยุ่น เน้นผู้เรียนเป็นสำคัญ การเรียนรู้ด้วยตนเองและเรียนรู้ตลอดชีวิต ทั้งในระบบ นอกระบบ ตามอัธยาศัย และให้โอกาสทางการศึกษาแก่ทุกคนอย่างเสมอภาค

๓. พัฒนา วิจัยและสร้างนวัตกรรมที่มุ่งสร้างความเข้มแข็งให้แก่ชุมชนอุตสาหกรรมขนาดย่อม และท้องถิ่นอย่างยั่งยืน

๔. ให้บริการวิชาการและถ่ายทอดเทคโนโลยีแก่ชุมชนและสังคมอย่างมีคุณภาพ และเป็นศูนย์กลางบริการข้อมูลและสารสนเทศทางด้านการศึกษา ศิลปะและวัฒนธรรม

๕. ปรับปรุงและพัฒนากระบวนการบริหารจัดการศึกษาอย่างเป็นระบบ และการใช้ทรัพยากรร่วมกัน โดยมุ่งเน้นผลงานเป็นสำคัญ เพื่อก้าวไปสู่การเป็นมหาวิทยาลัยในกำกับอย่างมีคุณภาพและมั่นคงต่อไป

๖. สร้างความเข้มแข็งของเครือข่ายในด้านวิชาการและการวิจัย สู่ระดับสากลและนานาชาติ

๗. เสริมสร้างความเป็นไทยและการดำเนินชีวิตแบบเศรษฐกิจพอเพียง เชื่อมโยงความรู้ระหว่างชุมชนและท้องถิ่น

## แผนยุทธศาสตร์มหาวิทยาลัยราชภัฏพระนคร ประจำปีงบประมาณ พ.ศ. ๒๕๖๑

### ยุทธศาสตร์ที่ ๑ วิชาการก้าวไกล

เป้าประสงค์ : บัณฑิตที่มีคุณภาพ

กลยุทธ์ ๑ พัฒนา กำกับมาตรฐานคุณภาพหลักสูตร และพัฒนาคุณภาพการจัดการเรียนรู้

กลยุทธ์ ๒ พัฒนาศักยภาพอาจารย์

กลยุทธ์ ๓ สร้างและพัฒนาคุณภาพบัณฑิต เพื่อตอบสนองชุมชน และสังคมในศตวรรษที่ ๒๑

### ยุทธศาสตร์ที่ ๒ วิจัยดีเด่น

เป้าประสงค์ : ผลงานวิจัยและนวัตกรรมเป็นที่ยอมรับ

กลยุทธ์ ๑ พัฒนา ระบบกลไกการบริหารงานวิจัยหรืองานสร้างสรรค์

กลยุทธ์ ๒ สร้างบุคลากรทางการวิจัย ผลงานวิจัย และนวัตกรรมเพื่อตอบสนองชุมชนท้องถิ่นและสังคมอย่างมีคุณภาพ

กลยุทธ์ ๓ บูรณาการงานวิจัยกับการเรียนการสอน บริการวิชาการ ทำนุบำรุง สืบสานต่อยอดเพิ่มมูลค่าศิลปวัฒนธรรม และภูมิปัญญาท้องถิ่น

### ยุทธศาสตร์ที่ ๓ มุ่งเน้นบริการวิชาการ

เป้าประสงค์ : บูรณาการการเรียนการสอน การวิจัย และศิลปวัฒนธรรม เพื่อการบริการ

วิชาการในการสร้างคุณภาพชีวิตที่ดีแก่ชุมชนท้องถิ่นและสังคม

กลยุทธ์ ๑ พัฒนาระบบกลไกการบริการวิชาการให้มีประสิทธิภาพ

กลยุทธ์ ๒ สร้างเครือข่ายและองค์ความรู้เพื่อการบริการวิชาการแก่ชุมชนและสังคม

กลยุทธ์ ๓ พัฒนาแหล่งเรียนรู้ศาสตร์พระราชาในพื้นที่วิทยาลัยชัยบาดาลพัฒนา

### ยุทธศาสตร์ที่ ๔ สืบสานศิลปวัฒนธรรม

เป้าประสงค์ : ส่งเสริมการทำนุบำรุงศาสนา พัฒนาศิลปวัฒนธรรม บูรณาการเรียนการสอนเพื่อ

พัฒนานักศึกษา

กลยุทธ์ ๑ การอำนวยการรักษา สืบสานและเผยแพร่ศิลปวัฒนธรรม

กลยุทธ์ ๒ สร้างเครือข่ายด้านศิลปวัฒนธรรม

กลยุทธ์ ๓ การสร้างสรรค์ต่อยอด และเพิ่มมูลค่าภูมิปัญญาท้องถิ่น

### ยุทธศาสตร์ที่ ๕ คุณธรรมนำพระนคร

เป้าประสงค์ : พัฒนาระบบการทำงานที่มีประสิทธิภาพตามหลักธรรมาภิบาล สู่ความเป็น  
องค์กรที่มีคุณภาพ

กลยุทธ์ ๑ พัฒนาระบบการบริหารให้มีประสิทธิภาพ และมีธรรมาภิบาล

กลยุทธ์ ๒ พัฒนาปัจจัยสนับสนุนเพื่อเสริมสร้างคุณภาพการเรียนรู้

กลยุทธ์ ๓ พัฒนาศักยภาพ และยกระดับสวัสดิการของบุคลากร

กลยุทธ์ ๔ บริการจัดการทรัพยากรให้เกิดความคุ้มค่าก่อให้เกิดรายได้ และมีประสิทธิภาพ

กลยุทธ์ ๕ การสร้างภาพลักษณ์ที่ดีขององค์กร

แนวปฏิบัติ  
และขั้นตอนการทำแบบฟอร์มคำร้อง  
ผ่านระบบบริการการศึกษา

## การรายงานตัวขึ้นทะเบียนเป็นนักศึกษาใหม่

บุคคลที่สอบผ่านการคัดเลือกเข้าศึกษาในมหาวิทยาลัยราชภัฏพระนคร ต้องรายงานตัวขึ้นทะเบียนเป็นนักศึกษาใหม่ ตามวัน เวลา และสถานที่ที่กำหนด โดยมีขั้นตอนการรายงานตัวดังนี้

**ขั้นตอนที่ ๑** บันทึกประวัติส่วนตัว พิมพ์ใบทะเบียนประวัติโดยใช้หมายเลขบัตรประชาชน เข้าสู่ระบบ

**ขั้นตอนที่ ๒** ลงชื่อรายงานตัว และยื่นเอกสารดังนี้

๑. ใบทะเบียนประวัติ
๒. ใบ ปพ.๑ หรือใบทะเบียนแสดงผลการเรียนที่ระบุวันที่สำเร็จการศึกษาระดับมัธยมศึกษาตอนปลายหรือเทียบเท่า พร้อมสำเนา ๒ ฉบับ
๓. บัตรประจำตัวประชาชนของผู้มารายงานตัว พร้อมสำเนา ๑ ฉบับ
๔. บัตรประจำตัวประชาชน หรือหนังสือสำคัญต่างด้าว (ใช้เฉพาะกรณีบิดามารดาเป็นชาวต่างด้าว) ของบิดา-มารดา พร้อมสำเนา ๑ ฉบับ (หนังสือสำคัญต่างด้าวให้ถ่ายสำเนาหน้าแรก และหน้าถัดไปที่แจ้งรายละเอียดต่างๆ และหน้าที่ต่ออายุครั้งสุดท้าย)
๕. ใบเปลี่ยนชื่อ - สกุล (ถ้ามี) พร้อมสำเนา ๑ ฉบับ

### หมายเหตุ

- เอกสารทุกฉบับ ให้เขียนชื่อ - สกุล สาขาวิชาไว้ที่มุมบนด้านขวา และต้องรับรองสำเนาถูกต้องเอกสารทุกฉบับ
- เอกสารทุกฉบับมหาวิทยาลัยจะเก็บไว้เป็นหลักฐานและไม่คืนไม่ว่ากรณีใดๆ

ทั้งสิ้น

**ขั้นตอนที่ ๓** ทำบัตรประจำตัวนักศึกษา

เอกสารที่นักศึกษาจะได้รับในวันรายงานตัว มีดังนี้

๑. ประกาศแจ้งกำหนดการกิจกรรมต่างๆ
๒. เอกสารแจ้งรหัสผ่านเข้าสู่ระบบบริการการศึกษา (ห้ามทำหาย)
๓. คู่มือนักศึกษา

## การลงทะเบียนรายวิชา

๑. การขอลงทะเบียนเรียนนักศึกษาต้องไม่มีหนี้สินใด ๆ กับมหาวิทยาลัยหากนักศึกษามีหนี้สินจะถูก Lock การใช้งานระบบทะเบียนออนไลน์

๒. การลงทะเบียนจะสมบูรณ์ก็ต่อเมื่อได้มีการชำระค่าธรรมเนียมต่าง ๆ ตามประกาศฯ ภายในวัน – เวลา ที่มหาวิทยาลัยกำหนด และเก็บเอกสารการชำระเงินไว้เป็นหลักฐาน

๓. รายวิชาที่ได้รับอักษร I หรือ P ไม่ต้องลงทะเบียนซ้ำ

๔. รายวิชาใดที่มีวิชาบังคับก่อน นักศึกษาต้องเรียนรายวิชาบังคับก่อน และมีผลการเรียนอย่างต่ำ คือ D จึงจะสามารถลงทะเบียนเรียนรายวิชาต่อเนื่องได้ หากนักศึกษาลงทะเบียนผิดเงื่อนไข (ไม่เรียนรายวิชาบังคับก่อน) ให้ถือว่าการลงทะเบียนเป็นโมฆะ และรายวิชาที่ลงทะเบียนผิดเงื่อนไข

๕. หากนักศึกษาไม่ดำเนินการลงทะเบียน และไม่ชำระค่าธรรมเนียมในเวลาที่กำหนด นักศึกษาจะต้องดำเนินการรักษาสถานภาพการเป็นนักศึกษา จึงจะมีสิทธิ์ในการลงทะเบียนเรียนในภาคการศึกษาถัดไป

๖. ถ้านักศึกษาได้ลงทะเบียนโดยสมบูรณ์แล้ว แต่ไม่เข้าเรียนหรือขาดการณ์ผลการประเมินการเรียนไม่ผ่าน นักศึกษาควรดำเนินการยกเลิกรายวิชาบางรายวิชา หรือ ทุกรายวิชาในภาคการศึกษานั้น เพื่อไม่ให้ผลการประเมินรายวิชา เป็น E หรือ F แล้วแต่กรณี

การลงทะเบียนรายวิชาที่ไม่เป็นไปตามสำหรับหรือตารางเรียนที่จัดไว้ให้นักศึกษาต้องดำเนินการลงทะเบียนเพิ่ม-ถอนรายวิชาได้ตามต้องการ โดยเลือกรายวิชาลงทะเบียนให้เป็นไปตามลำดับก่อนหลังให้ถูกต้อง

การเพิ่มรายวิชา กระทำได้ในกรณีที่จำนวนหน่วยกิตยังไม่ครบจำนวนที่กำหนดไว้ในตารางเรียนของแต่ละภาคการศึกษา (ไม่เกิน ๒๒ หน่วยกิต) สำหรับภาคปกติ หรือ (ไม่เกิน ๑๒ หน่วยกิต) สำหรับภาคกศ.พบ กรณีเป็นภาคการศึกษาสุดท้ายของนักศึกษา อาจขออนุมัติเรียนเกินกว่าหน่วยกิตที่กำหนดไว้ในแผนการเรียน โดยนักศึกษาต้องยื่นคำร้องขออนุมัติเป็นรายกรณี

การถอนรายวิชา กระทำได้ในกรณีดังต่อไปนี้

๑. เป็นรายวิชาที่เคยเรียนมาแล้ว

๒. เป็นรายวิชาที่ได้รับการโอนผลการเรียนหรือยกเว้นรายวิชาการศึกษาเพิ่ม – ถอนวิชาเรียน นักศึกษาสามารถดำเนินการทางระบบออนไลน์ เหมือนการลงทะเบียนปกติ

# ขั้นตอนการเพิ่ม-ถอน รายวิชา

1. เข้าเว็บไซต์ [www.pnru.ac.th](http://www.pnru.ac.th) แล้วไปที่เมนู นักศึกษา เลือก ระบบบริการการศึกษา

นักศึกษ	อาจารย์	บุคลากร	ศิษย์เก่า
<ul style="list-style-type: none"><li>ระบบบริการการศึกษา</li><li>ทุนการศึกษา</li><li>ปฏิทินวิชาการ</li><li>ตารางเรียนและรายวิชาที่เปิดสอน 2/2560</li><li>Internet &amp; PNRU-Wifi</li><li>e-Mail PNRU</li><li>e-Book</li><li>e-Learning</li><li>ตารางกิจกรรมนักศึกษา ภาคปกติ</li><li>ฐานข้อมูลอิเล็กทรอนิกส์</li><li>แบบฟอร์ม คำร้องต่างๆ</li></ul>	<ul style="list-style-type: none"><li>ระบบบริการการศึกษา</li><li>ระบบส่งเกรดออนไลน์</li><li>ปฏิทินวิชาการ ปีการศึกษา 2560</li><li>e-Office</li><li>Internet &amp; PNRU-Wifi</li><li>e-Mail PNRU</li><li>e-Learning</li><li>e-Book</li><li>ThaimOOC</li><li>ระบบประเมินสมรรถนะอาจารย์</li><li>ฐานข้อมูลอิเล็กทรอนิกส์</li></ul>	<ul style="list-style-type: none"><li>e-Office</li><li>Internet &amp; PNRU-Wifi</li><li>e-Mail PNRU</li></ul>	<ul style="list-style-type: none"><li>สมาคมศิษย์เก่า พระนคร</li><li>ระบบภาวะกรณบัณฑิต</li></ul>

มหาวิทยาลัยราชภัฏพระนคร  
เลขที่ 9 แขวงวัดสุทัศน์ เขตพระนคร กรุงเทพมหานคร 10220 โทร. 02-544-8456  
Phranakhon Rajabhat University  
9 Changwattana Road, Bangkok Bangkok, Thailand 10220 Tel : (662) 544-8456

IPv6  
Status: IPv6 Enabled  
VIR IPv4 NOW  
จำนวนผู้เข้าชม : 03781968

2. เลือก Login

https://reg.pnru.ac.th/home

มหาวิทยาลัยราชภัฏพระนคร

Login

ยินดีต้อนรับเข้าสู่ระบบบริการการศึกษา

📅 21 พฤศจิกายน 2559 👤 Admin

นักศึกษาใหม่สามารถ เข้าใช้บริการได้ โดยใช้อีเมลนักศึกษา เป็น ยูสเซอร์เนม และ พาสเวิร์ดตามที่ได้รับ และ ใช้ ยูสเซอร์เนม และ พาสเวิร์ดร่วมกับ ระบบ Wifi

Follow us

Posts

ตรวจสอบการสำเร็จการศึกษานักศึกษาคลิกที่นี่

### 3. ใส่ Username และ Password แล้วกดปุ่ม Login

มหาวิทยาลัยราชภัฏพระนคร

Login

ลงชื่อเข้าใช้งาน

Username

Password

Login

### 4. ไปที่เมนู ลงทะเบียนออนไลน์

Home / Regis Online

หมายเหตุ!

1. ตรวจสอบเวลา วัน เวลา เรียน สอบ รายการให้ดี ก่อน ไปเรียนหรือ
2. กรุณาพิมพ์ใบสรุปการพิมพ์ ลง ณ เวลาที่กำหนด ก่อนเรียนด้วย
3. หากมีข้อสงสัย ติดต่อสอบถามข้อมูลได้ที่ฝ่ายทะเบียน
4. กรุณาแจ้งชื่อรหัสผ่านของคุณด้วย เพื่อป้องกันการแอบใช้รายชื่อลงทะเบียน

รายชื่อที่ลงทะเบียน ประจำ 2560/2

#	รหัสวิชา	ชื่อวิชา	หน่วยกิต	หมู่เรียน	วัน/เวลา/สถานที่ เรียน	วัน/เวลา/สถานที่ สอบ	อาจารย์	
1	0010202	ภาษาอังกฤษเพื่อพัฒนาทักษะการเขียน	3(3-0-6)	037	ส/08:30 - 11:30 / 2051	19 กุมภาพันธ์ 2561/13:30 - 15:00	อ.นงนิตย์ พันธุ์งาม	ลงทะเบียน
2	0020107	สารสนเทศเพื่อการเขียน	3(3-0-6)	201	ทศ/08:30 - 11:30 / 2062 ทศ/08:30 - 11:30 / 2062	16 กุมภาพันธ์ 2561/09:00 - 10:30	อ.นงนิตย์ พันธุ์งาม	ลงทะเบียน
3	4012801	ฝึกปฏิบัติสำหรับคอมพิวเตอร์และเว็บไซต์เบื้องต้น	3(2-2-5)	002	อ/13:30 - 17:30 / 884	20 กุมภาพันธ์ 2561/13:30 - 16:30	อ.สุรชาติ ทองเงิน	ลงทะเบียน
4	4141302	หลักการออกแบบ	3(2-2-5)	002	ทศ/13:30 - 17:30 / 822	15 กุมภาพันธ์ 2561/13:00 - 15:00	อ.กิตติพงษ์ แก้วประเสริฐ	ลงทะเบียน
5	4141501	ระบบคอมพิวเตอร์สำหรับงานเขียนและเว็บไซต์เบื้องต้น	3(2-2-5)	002	อ/13:30 - 17:30 / 845	21 กุมภาพันธ์ 2561/09:00 - 11:00	อ.นพิน จุฑารัตน์	ลงทะเบียน
6	4141502	การเขียนโปรแกรมคอมพิวเตอร์เบื้องต้น	3(2-2-5)	002	จ/08:30 - 12:30 / 841	22 กุมภาพันธ์ 2561/09:00 - 10:30	อ.ณัฐเดช เสถียรพงศ์ ณ. อุบลราชธานี	ลงทะเบียน

ลงทะเบียนออนไลน์

5. - นักศึกษาภาคปกติ สามารถลงทะเบียนเรียนได้ภาคการศึกษาละไม่เกิน 22 หน่วยกิต

- นักศึกษาภาค กศ.พบ. สามารถลงทะเบียนเรียนได้ภาคการศึกษาละไม่เกิน 12 หน่วยกิต

รายชื่อวิชาที่ลงทะเบียน ประจำ 2559/1

#	รหัสวิชา	ชื่อวิชา	หน่วยกิต	หมู่เรียน	วัน/เวลา/สถานที่ เรียน	วัน/เวลา/สถานที่ สอบ	อาจารย์	
1	3561105	การเป็นผู้ประกอบการ	3(3-0)	001	ศ/11:30 - 14:30 / 60203	/: - :	อ.นัชศรินทร์ ใจเมทิจิตร	ถอน
2	5003103	วิทยาการหลังการเก็บเกี่ยว	3(2-2)	001	พ/08:30 - 12:30 / 60202	3 ตุลาคม 2559/13:00 - 15:00	อ.เกศชินทร์ แสงมณี	ถอน
3	5003302	ผลผลิตเกษตรเพื่อการค้าระหว่างประเทศ	3(2-2)	001	อ/08:30 - 12:30 / 60203	4 ตุลาคม 2559/09:00 - 11:00	อ.ปราณีดี จิระสุทัศน์	ถอน
4	5004902	ปัญหาพิเศษทางการเกษตร	3(3-0)	001	พ/08:30 - 11:30 / 60204	7 ตุลาคม 2559/09:00 - 10:50	อ.คงเอก พิริงาม อ.นราศักดิ์ บุญมี อ.เกศชินทร์ แสงมณี	ถอน
5	5004904	สัมมนาทางการเกษตร	1(0-3)	001	พ/12:30 - 15:30 / 60204	6 ตุลาคม 2559/13:00 - 14:50	อ.เกศชินทร์ แสงมณี	ถอน
6	5034504	การปลูกพืชไร่ดิน	3(2-2)	801	อ/13:30 - 17:30 / 60203	/: - :	อ.นราศักดิ์ บุญมี	ถอน
7	5041401	อาหารและการให้อาหารสัตว์	3(2-2)	801	พ/12:30 - 16:30 / 60301	/: - :	อ.ไพเชษฐ์ ขาวทอง	ถอน

ค้นหารายวิชา

ค้นหารายวิชา ด้วยชื่อ วิชา หรือ รหัสวิชา

- (1) การถอนรายวิชา ถ้าต้องการถอนรายวิชาใด ให้กดปุ่มถอนที่อยู่ด้านหลังของรายวิชานั้น
- (2) การเพิ่มรายวิชา นักศึกษาต้องตรวจสอบ รหัสวิชา, กลุ่มเรียน (section) , วันเวลาเรียน และวันเวลาสอบให้ถูกต้อง ทั้งนี้ วันเวลาเรียนและวันเวลาสอบ จะต้องไม่ซ้ำกับรายวิชาที่มีอยู่แล้วในตารางเรียนของ ภาคการศึกษานั้น ๆ โดยใส่รหัสวิชาในช่อง ค้นหารายวิชา
- (3) กดรูปแว่นขยาย ระบบจะแสดงวิชาที่ต้องการค้นหาขึ้นมาทุกกลุ่มเรียน (section)

6. เมื่อค้นหาวิชาที่ต้องการพบแล้ว สามารถกดที่ปุ่มรายละเอียดเพื่อดู วัน-เวลา ห้องเรียน ผู้สอน ของกลุ่มเรียนนั้น ๆ ได้ เมื่อต้องการเพิ่มรายวิชากลุ่มเรียนใดให้กดปุ่มเพิ่ม ที่ด้านหลังกลุ่มเรียนนั้น

ค้นหารายวิชา

0010101

รหัสวิชา	ชื่อวิชา	หน่วยกิต	กลุ่มเรียน	จำกัด	ลงแล้ว		
0010101	ภาษาไทยเพื่อการสื่อสาร	3(3-0-6)	001	80	77	+ เพิ่ม	รายละเอียด
0010101	ภาษาไทยเพื่อการสื่อสาร	3(3-0-6)	002	80	107	+ เพิ่ม	รายละเอียด
0010101	ภาษาไทยเพื่อการสื่อสาร	3(3-0-6)	003	80	92	+ เพิ่ม	รายละเอียด
0010101	ภาษาไทยเพื่อการสื่อสาร	3(3-0-6)	004	80	99	+ เพิ่ม	รายละเอียด
0010101	ภาษาไทยเพื่อการสื่อสาร	3(3-0-6)	005	60	59	+ เพิ่ม	รายละเอียด
0010101	ภาษาไทยเพื่อการสื่อสาร	3(3-0-6)	006	80	96	+ เพิ่ม	รายละเอียด
0010101	ภาษาไทยเพื่อการสื่อสาร	3(3-0-6)	007	80	109	+ เพิ่ม	รายละเอียด
0010101	ภาษาไทยเพื่อการสื่อสาร	3(3-0-6)	008	80	93	+ เพิ่ม	รายละเอียด
0010101	ภาษาไทยเพื่อการสื่อสาร	3(3-0-6)	009	80	82	+ เพิ่ม	รายละเอียด

## 7. เมื่อกดปุ่มเพิ่มแล้ว จะขึ้นว่า บันทึกรายวิชาเรียบร้อยแล้ว ให้กดปุ่ม Close

รหัสวิชา	ชื่อวิชา	หน่วยกิต	กลุ่มเรียน	จำกัด	ลงแล้ว		
0010101	ภาษาไทยเพื่อการสื่อสาร	3(3-0-6)	001	80	77	+ เพิ่ม	รายละเอียด
0010101	ภาษาไทยเพื่อการสื่อสาร	3(3-0-6)	002	80	107	+ เพิ่ม	รายละเอียด
0010101	ภาษาไทยเพื่อการสื่อสาร	3(3-0-6)	003	80	92	+ เพิ่ม	รายละเอียด
0010101	ภาษาไทยเพื่อการสื่อสาร	3(3-0-6)	004	80	99	+ เพิ่ม	รายละเอียด
0010101	ภาษาไทยเพื่อการสื่อสาร	3(3-0-6)	005	60	59	+ เพิ่ม	รายละเอียด
0010101	ภาษาไทยเพื่อการสื่อสาร	3(3-0-6)	006	80	96	+ เพิ่ม	รายละเอียด

## 8. รายวิชาที่เพิ่ม จะปรากฏที่ด้านบนในส่วนของรายวิชาที่ลงทะเบียน

รายวิชาที่ลงทะเบียน ประจำ 2559/1

รหัส #	วิชา	ชื่อวิชา	หน่วยกิต	หมู่เรียน	วันเวลา/สถานที่ เรียน	วันเวลา/สถานที่ สอบ	อาจารย์	
1	0010101	ภาษาไทยเพื่อการสื่อสาร	3(3-0-6)	001	จ/08:30 - 11:30 / 2055 จ/08:30 - 11:30 / 2055	12 ตุลาคม 2559/13:30 - 15:00	อ.พิชญ์ พงษ์สวัสดิ์	- ก่อน
2	3561105	การเป็นผู้ประกอบการ	3(3-0)	001	ศ/11:30 - 14:30 / 60203	/: - :	อ.นัชสัณห์ ธรรมวิจิตร	- ก่อน
3	5003103	วิทยาการหลังการเก็บเกี่ยว	3(2-2)	001	พจ/08:30 - 12:30 / 60202	3 ตุลาคม 2559/13:00 - 15:00	อ.เกศรินทร์ แสงมณี	- ก่อน
4	5003302	ผลผลิตเกษตรเพื่อการจำหน่ายระหว่างประเทศ	3(2-2)	001	อ/08:30 - 12:30 / 60203	4 ตุลาคม 2559/09:00 - 11:00	อ.ปราณีดี จิระสุทัศน์	- ก่อน
5	5004902	ปัญหาพิเศษทางการเกษตร	3(3-0)	001	พ/08:30 - 11:30 / 60204	7 ตุลาคม 2559/09:00 - 10:50	อ.คงเอก อธิงาม อ.นราศักดิ์ บุญมี อ.เกศรินทร์ แสงมณี	- ก่อน
6	5004904	สัมมนาทางการเกษตร	1(0-3)	001	พ/12:30 - 15:30 / 60204	6 ตุลาคม 2559/13:00 - 14:50	อ.เกศรินทร์ แสงมณี	- ก่อน
7	5034504	การปลูกพืชไร่ดิน	3(2-2)	801	อ/13:30 - 17:30 / 60203	/: - :	อ.นราศักดิ์ บุญมี	- ก่อน
8	5041401	อาหารและการให้อาหารสัตว์	3(2-2)	801	พจ/12:30 - 16:30 / 60301	/: - :	อ.โฆษิต ขาวทอง	- ก่อน

9. เมื่อต้องการถอนรายวิชา ระบบจะแสดงกล่องข้อความให้ใส่รหัสผ่าน เพื่อยืนยันการลบข้อมูล รายวิชาแล้วกดปุ่มยืนยันการถอน

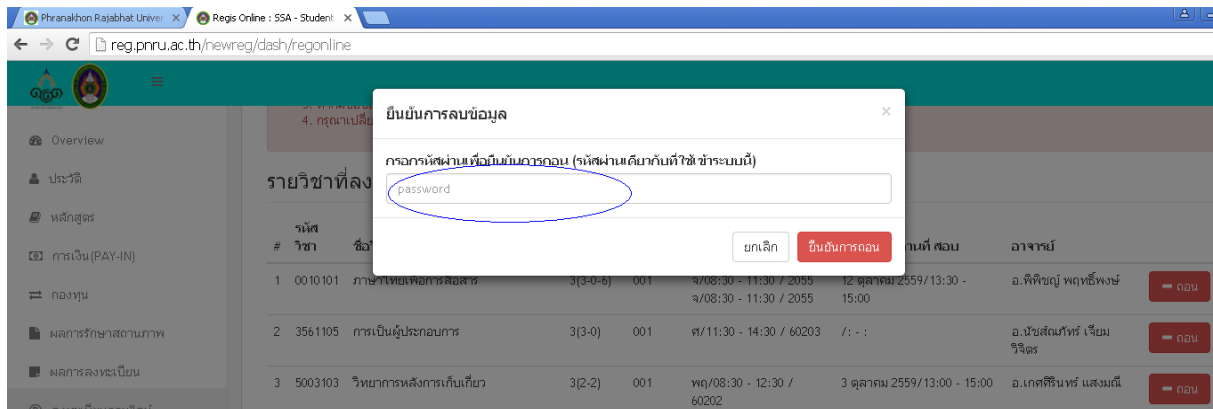

10. ระบบจะแสดงข้อความว่า “บันทึกถอนรายวิชาเรียบร้อยแล้ว” ให้กดปุ่ม Close

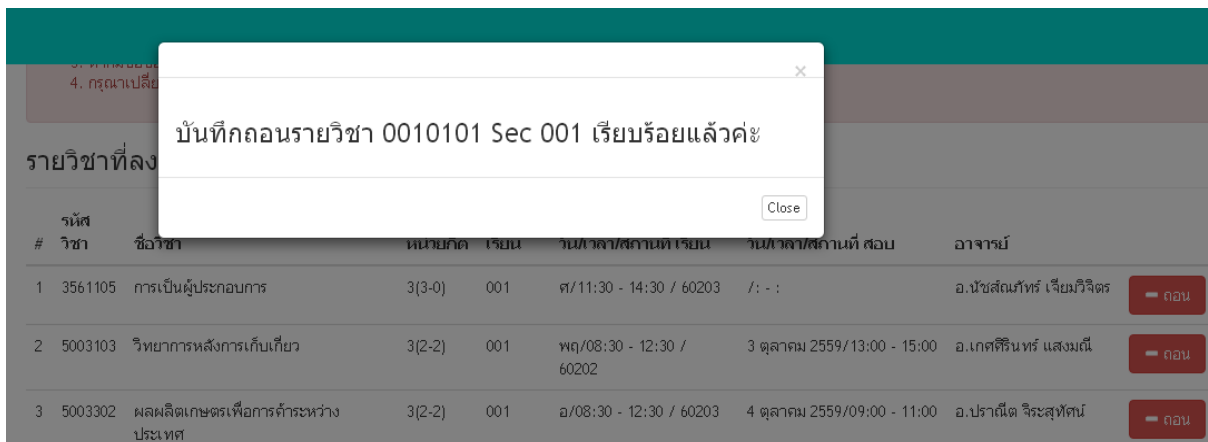

## 11. ไปที่เมนูผลการลงทะเบียน เลือกภาคการศึกษาปัจจุบัน

#	รหัสวิชา	ชื่อวิชา	หน่วยกิต	หมู่เรียน	สถานะ	ตรวจสอบ
1	2500113	ความจริงกับการพัฒนาชีวิต	3(3-0)	004	สำรอง	ชำระแล้ว
2	4000115	วิทยาศาสตร์กับคุณภาพของชีวิต	3(2-2)	006	สำรอง	ชำระแล้ว
3	4021116	เคมีทั่วไป	3(2-2)	001	สำรอง	ชำระแล้ว
4	5001102	หลักพืชศาสตร์	3(2-2)	001	สำรอง	ชำระแล้ว
5	5011101	ปฐพีวิทยา	3(2-2)	001	สำรอง	ชำระแล้ว
6	5041101	หลักการเลี้ยงสัตว์	3(2-2)	001	สำรอง	ชำระแล้ว

## 12. กดปุ่ม Print เพื่อพิมพ์

#	รหัสวิชา	ชื่อวิชา	หน่วยกิต	หมู่เรียน	สถานะ	ตรวจสอบ
1	0010101	ภาษาไทยเพื่อการสื่อสาร	3(3-0-6)	001	ลัด	ยกเลิก
2	3561105	การเป็นผู้ประกอบการ	3(3-0)	001	สำรอง	ชำระแล้ว
3	5003103	วิทยาการหลังการเก็บเกี่ยว	3(2-2)	001	สำรอง	ชำระแล้ว
4	5003302	ผลผลิตเกษตรเพื่อการจำหน่ายระหว่างประเทศ	3(2-2)	001	สำรอง	ชำระแล้ว
5	5004902	ปัญหาพิเศษทางการเกษตร	3(3-0)	001	สำรอง	ชำระแล้ว
6	5004904	สัมมนาทางการเกษตร	1(0-3)	001	สำรอง	ชำระแล้ว
7	5034504	การปลูกพืชไร่ดิน	3(2-2)	801	เพิ่ม	ชำระแล้ว
8	5041401	อาหารและการใช้เวลานางสัตว์	3(2-2)	801	เพิ่ม	ชำระแล้ว

### 13. จะแสดงผลการลงทะเบียนของภาคการศึกษานั้นๆ

5610122103001

#### มหาวิทยาลัยราชภัฏพระนคร รายงานการชำระค่าลงทะเบียน ประจำปีภาคการศึกษา 2559/1

วันที่พิมพ์ 24/08/2559 11:43:06

รหัสประจำตัว 5610122

ชื่อ-สกุล นางสาว

สาขาวิชา เกษตรศาสตร์ ประเภทการศึกษา ปกติ รุ่น 56 หมู่ 1

ศูนย์ มหาวิทยาลัยราชภัฏพระนคร ระดับการศึกษาปริญญาตรี 4 ปี

ลำดับ	รหัสวิชา	ชื่อวิชา	หน่วยกิต	หมู่เรียน	สถานะ
1	0010101	ภาษาไทยเพื่อการสื่อสาร	3(3-0-6)	001	ลด
2	3561105	การเป็นผู้ประกอบการ	3(3-0)	001	สำหรับ
3	5003103	วิทยาการหลังการเก็บเกี่ยว	3(2-2)	001	สำหรับ
4	5003302	ผลผลิตเกษตรเพื่อการค้าระหว่างประเทศ	3(2-2)	001	สำหรับ
5	5004902	ปัญหาพิเศษทางการเกษตร	3(3-0)	001	สำหรับ
6	5004904	สัมมนาทางการเกษตร	1(0-3)	001	สำหรับ
7	5034504	การปลูกพืชไร่นา	3(2-2)	801	เพิ่ม
8	5041401	อาหารและการให้อาหารสัตว์	3(2-2)	801	เพิ่ม

เลขที่ใบแจ้งหนี้ INV590673087

ให้นักศึกษาพิมพ์เอกสาร 2 ชุด นำมาส่งที่กลุ่มงานทะเบียนและประมวลผลการศึกษา 1 ชุด และเก็บไว้เป็นหลักฐาน 1 ชุด

### ขั้นตอนการยื่นคำร้องขอลงทะเบียนเรียน (สำหรับนักศึกษาตกค้าง)

1. นักศึกษารับคำร้อง (พน.6) ได้ที่กลุ่มงานทะเบียนและประมวลผลการศึกษา หรือดาวน์โหลดจากเว็บไซต์ [www.pnru.ac.th](http://www.pnru.ac.th)
2. กรอกข้อมูลให้ครบถ้วน
3. ให้อาจารย์ผู้สอนลงนามในแต่ละรายวิชา ให้อาจารย์ที่ปรึกษาและคณบดีหรือรองคณบดีฝ่ายวิชาการลงนาม
4. นำคำร้องยื่นที่กลุ่มงานทะเบียนและประมวลผลการศึกษา
5. รับใบนัดรับเอกสาร
6. นำรับใบนัดรับเอกสาร มารับเอกสารที่กลุ่มงานทะเบียนและประมวลผลการศึกษา

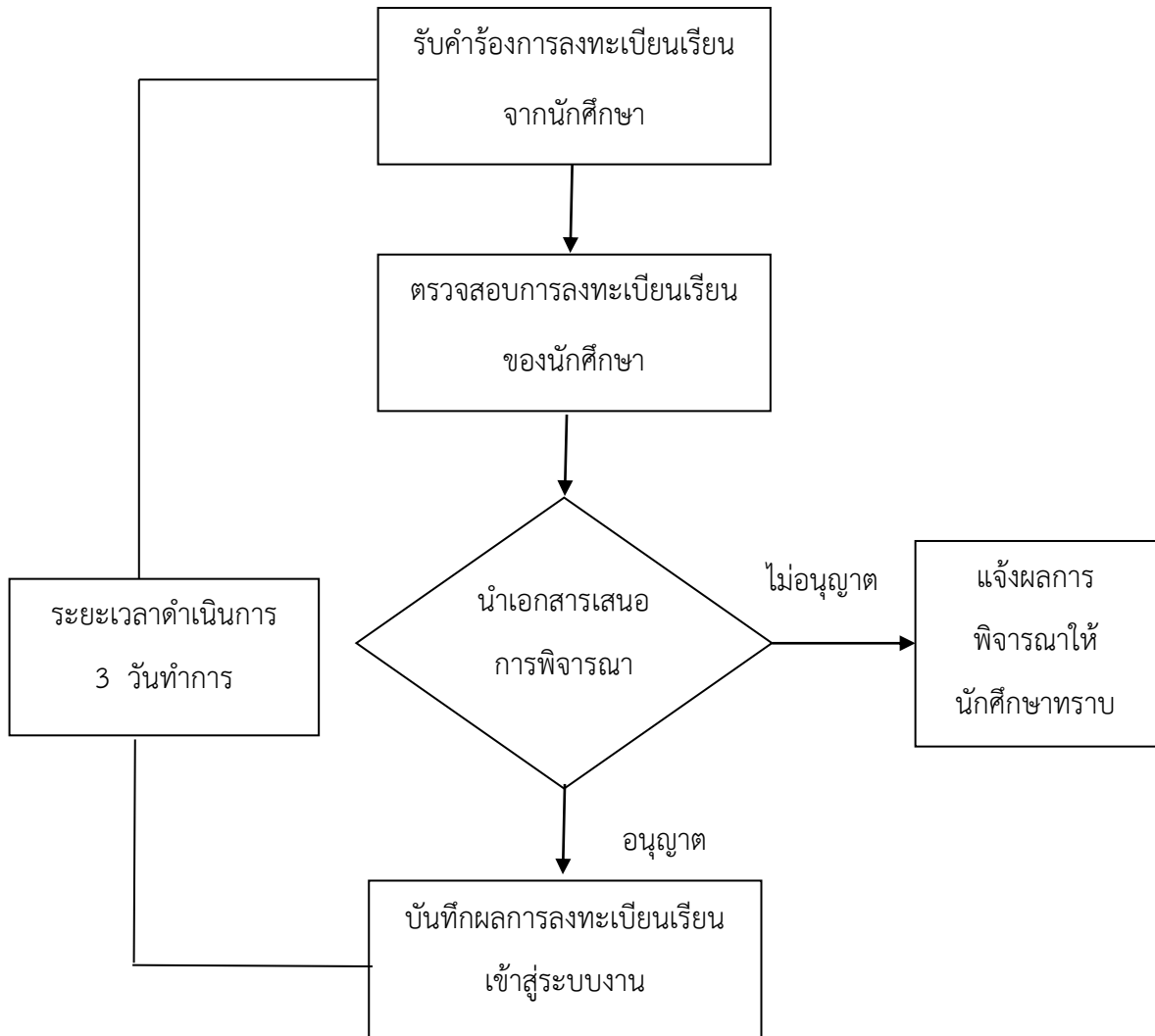

ขั้นตอนการลงทะเบียนเรียนสำหรับนักศึกษา  
กรณีไม่สามารถทำในระบบออนไลน์

# ขั้นตอนการพิมพ์ใบแจ้งหนี้เพื่อนำไปชำระค่าลงทะเบียน

1. เข้าเว็บไซต์ [www.pnru.ac.th](http://www.pnru.ac.th) แล้วไปที่เมนู นักศึกษา

บริการทั่วไป

นักศึกษา	อาจารย์	บุคลากร	ศิษย์เก่า
<ul style="list-style-type: none"> <li>ระบบบริการการศึกษา</li> <li>ทุนการศึกษา</li> <li>ปฏิทินวิชาการ</li> <li>ตารางเรียนและรายวิชาที่เปิดสอน 2/2560</li> <li>Internet &amp; PNRU-Wifi</li> <li>e-Mail PNRU</li> <li>e-Book</li> <li>e-Learning</li> <li>ตารางค่าธรรมเนียมการศึกษา ภาคปกติ</li> <li>ฐานข้อมูลอิเล็กทรอนิกส์</li> <li>แบบฟอร์ม คำร้องต่างๆ</li> </ul>	<ul style="list-style-type: none"> <li>ระบบบริการการศึกษา</li> <li>ระบบส่งเกรดออนไลน์</li> <li>ปฏิทินวิชาการ ปีการศึกษา 2560</li> <li>e-Office</li> <li>Internet &amp; PNRU-Wifi</li> <li>e-Mail PNRU</li> <li>e-Learning</li> <li>e-Book</li> <li>ThaiMOOC</li> <li>ระบบประเมินสมรรถนะอาจารย์</li> <li>ฐานข้อมูลอิเล็กทรอนิกส์</li> </ul>	<ul style="list-style-type: none"> <li>e-Office</li> <li>Internet &amp; PNRU-Wifi</li> <li>e-Mail PNRU</li> </ul>	<ul style="list-style-type: none"> <li>สมาคมศิษย์เก่า พระนคร</li> <li>ระบบภาวะการนิเทศ</li> </ul>

มหาวิทยาลัยราชภัฏพระนคร  
เลขที่ 9 แขวงจันทรเกษม เขตจันทรเกษม กรุงเทพมหานคร 10220 โทร. 02-544-8456  
Phranakorn Rajabhat University  
9 Changwatana Road, Bangkhen Bangkok, Thailand 10220 Tel : (662) 544-8456

  
 จำนวนผู้เข้าชม :  

2. เลือก ระบบบริการการศึกษา

นักศึกษา	อาจารย์	บุคลากร	ศิษย์เก่า
<ul style="list-style-type: none"> <li><b>ระบบบริการการศึกษา</b></li> <li>ทุนการศึกษา</li> <li>ปฏิทินวิชาการ</li> <li>ตารางเรียนและรายวิชาที่เปิดสอน 2/2560</li> <li>Internet &amp; PNRU-Wifi</li> <li>e-Mail PNRU</li> <li>e-Book</li> <li>e-Learning</li> <li>ตารางค่าธรรมเนียมการศึกษา ภาคปกติ</li> <li>ฐานข้อมูลอิเล็กทรอนิกส์</li> <li>แบบฟอร์ม คำร้องต่างๆ</li> </ul>	<ul style="list-style-type: none"> <li>ระบบบริการการศึกษา</li> <li>ระบบส่งเกรดออนไลน์</li> <li>ปฏิทินวิชาการ ปีการศึกษา 2560</li> <li>e-Office</li> <li>Internet &amp; PNRU-Wifi</li> <li>e-Mail PNRU</li> <li>e-Learning</li> <li>e-Book</li> <li>ThaiMOOC</li> <li>ระบบประเมินสมรรถนะอาจารย์</li> <li>ฐานข้อมูลอิเล็กทรอนิกส์</li> </ul>	<ul style="list-style-type: none"> <li>e-Office</li> <li>Internet &amp; PNRU-Wifi</li> <li>e-Mail PNRU</li> </ul>	<ul style="list-style-type: none"> <li>สมาคมศิษย์เก่า พระนคร</li> <li>ระบบภาวะการนิเทศ</li> </ul>

มหาวิทยาลัยราชภัฏพระนคร  
เลขที่ 9 แขวงจันทรเกษม เขตจันทรเกษม กรุงเทพมหานคร 10220 โทร. 02-544-8456  
Phranakorn Rajabhat University  
9 Changwatana Road, Bangkhen Bangkok, Thailand 10220 Tel : (662) 544-8456

  

  
 จำนวนผู้เข้าชม :  

### 3. กดปุ่ม Login

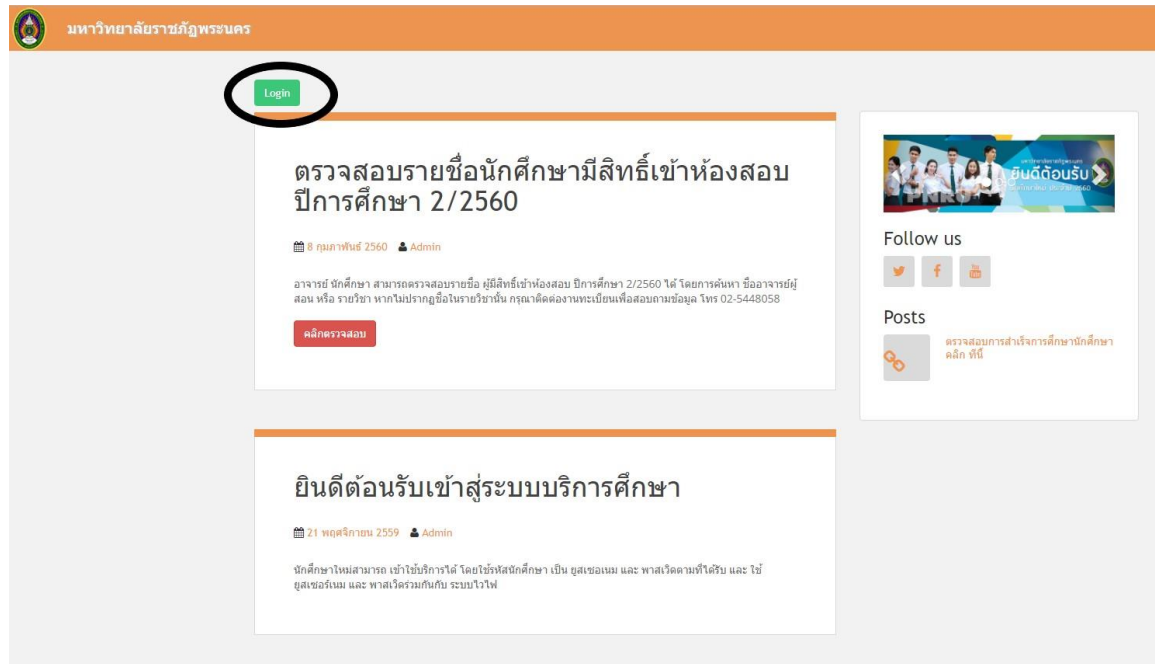

### 4. ใส่ Username และ Password แล้วกดปุ่ม Login

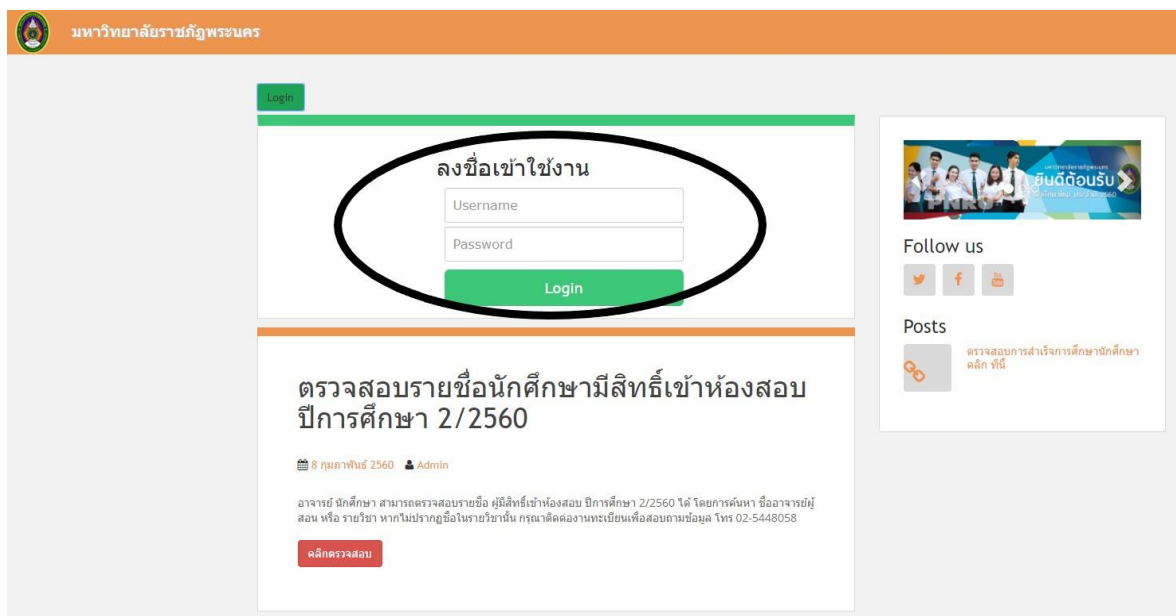

## 5. ไปที่เมนู การเงิน (PAY-IN)

Home / Payment

ค่าลงทะเบียนเรียน

Print All

#	ปี/เทอม	เลขที่ใบแจ้ง	ประเภท	จำนวน	สถานะ	
1	2557/1	INV570685731	ค่าธรรมเนียมแรกเข้า	3,100.00	ชำระแล้ว	รายละเอียด
2	2557/1	INV570685732	บำรุงการศึกษา มธก.พระนคร	11,000.00	ชำระแล้ว	รายละเอียด
3	2557/2	INV571006099	บำรุงการศึกษา มธก.พระนคร	11,000.00	ชำระแล้ว	รายละเอียด
4	2557/3	INV580317109	บำรุงการศึกษา มธก.พระนคร	11,000.00	ชำระแล้ว	รายละเอียด
5	2558/1	INV580632807	บำรุงการศึกษา มธก.พระนคร	11,000.00	ชำระแล้ว	รายละเอียด
6	2558/2	INV581049237	บำรุงการศึกษา มธก.พระนคร	11,000.00	ชำระแล้ว	รายละเอียด
7	2558/3	INV590356701	บำรุงการศึกษา มธก.พระนคร	11,000.00	ชำระแล้ว	รายละเอียด
8	2559/1	INV590677824	บำรุงการศึกษา มธก.พระนคร	11,000.00	ชำระแล้ว	รายละเอียด
9	2559/2	INV591094532	บำรุงการศึกษา มธก.พระนคร	11,000.00	ชำระแล้ว	รายละเอียด
10	2559/3	INV600304325	บำรุงการศึกษา มธก.พระนคร	11,000.00	ชำระแล้ว	รายละเอียด
11	2560/1	INV600619429	บำรุงการศึกษา มธก.พระนคร	11,000.00	ชำระแล้ว	รายละเอียด
12	2560/2	INV601028887	บำรุงการศึกษา มธก.พระนคร	11,000.00	ชำระแล้ว	รายละเอียด
13	2560/3	INV610342370	บำรุงการศึกษา มธก.พระนคร	11,000.00	ยังไม่ชำระ	รายละเอียด
รวมเป็นเงินที่ชำระมาแล้ว				124,100.00		

## 6. จะแสดงค่าลงทะเบียน ให้คลิกที่ปุ่ม Print

ค่าลงทะเบียนเรียน

Print All

#	ปี/เทอม	เลขที่ใบแจ้ง	ประเภท	จำนวน	สถานะ	
1	2557/1	INV570685731	ค่าธรรมเนียมแรกเข้า	3,100.00	ชำระแล้ว	รายละเอียด
2	2557/1	INV570685732	บำรุงการศึกษา มธก.พระนคร	11,000.00	ชำระแล้ว	รายละเอียด
3	2557/2	INV571006099	บำรุงการศึกษา มธก.พระนคร	11,000.00	ชำระแล้ว	รายละเอียด
4	2557/3	INV580317109	บำรุงการศึกษา มธก.พระนคร	11,000.00	ชำระแล้ว	รายละเอียด
5	2558/1	INV580632807	บำรุงการศึกษา มธก.พระนคร	11,000.00	ชำระแล้ว	รายละเอียด
6	2558/2	INV581049237	บำรุงการศึกษา มธก.พระนคร	11,000.00	ชำระแล้ว	รายละเอียด
7	2558/3	INV590356701	บำรุงการศึกษา มธก.พระนคร	11,000.00	ชำระแล้ว	รายละเอียด
8	2559/1	INV590677824	บำรุงการศึกษา มธก.พระนคร	11,000.00	ชำระแล้ว	รายละเอียด
9	2559/2	INV591094532	บำรุงการศึกษา มธก.พระนคร	11,000.00	ชำระแล้ว	รายละเอียด
10	2559/3	INV600304325	บำรุงการศึกษา มธก.พระนคร	11,000.00	ชำระแล้ว	รายละเอียด
11	2560/1	INV600619429	บำรุงการศึกษา มธก.พระนคร	11,000.00	ชำระแล้ว	รายละเอียด
12	2560/2	INV601028887	บำรุงการศึกษา มธก.พระนคร	11,000.00	ชำระแล้ว	รายละเอียด
13	2560/3	INV610342370	บำรุงการศึกษา มธก.พระนคร	11,000.00	ยังไม่ชำระ	รายละเอียด
รวมเป็นเงินที่ชำระมาแล้ว				124,100.00		

7. จะแสดงรายละเอียดใบแจ้งชำระค่าลงทะเบียน

5730122113001

**มหาวิทยาลัยราชภัฏพระนคร**  
**ใบแจ้งชำระค่าลงทะเบียน/ใบเสร็จรับเงิน 2560/3**

วันที่พิมพ์ 16/03/2561 01:48:48

เอกสารนี้ใช้ชำระได้เฉพาะที่ธนาคารภายในวันที่ 17 มี.ค. - 26 มี.ค. 2561  
 รหัสประจำตัว 5730122' ชื่อ-สกุล น'  
 สาขาวิชา เทคโนโลยีสารสนเทศ ประเภทการศึกษา กศ.พบ. รุ่น 35 หมู่ 1  
 ศูนย์ มหาวิทยาลัยราชภัฏพระนคร ระดับการศึกษาปริญญาตรี 4 ปี

ได้ลงทะเบียนตามรายวิชาดังนี้

ลำดับ	รหัสวิชา	หมู่เรียน	ชื่อวิชา	หน่วยกิต
1	4124810	001	การฝึกประสบการณ์วิชาชีพเทคโนโลยีสารสนเทศ	5(450)

จำนวนเงินค่าบำรุงการศึกษา 11,000.00 บาท

ตารางรายการชำระค่าเทอมที่ต้องชำระพร้อมค่าปรับ ตามวันที่ส่งชำระ			
วันที่ส่งชำระ	ค่าเทอม	ค่าปรับ	รวมเป็นเงิน
27/03/2561	11,000.00	20	11,020.00
28/03/2561	11,000.00	40	11,040.00
29/03/2561	11,000.00	60	11,060.00
30/03/2561	11,000.00	80	11,080.00
31/03/2561	11,000.00	100	11,100.00
01/04/2561	11,000.00	120	11,120.00
02/04/2561	11,000.00	140	11,140.00
03/04/2561	11,000.00	160	11,160.00
04/04/2561	11,000.00	180	11,180.00
05/04/2561	11,000.00	200	11,200.00

วันที่ส่งชำระ \_\_\_\_\_ รวมเป็นเงิน \_\_\_\_\_ บาท

( \_\_\_\_\_ ) สำหรับเจ้าหน้าที่ธนาคาร \_\_\_\_\_ ผู้รับเงิน

---

**ใช้แทนใบเสร็จรับเงิน**

มหาวิทยาลัยราชภัฏพระนคร

ธนาคารทหารไทย จำกัด (มหาชน) COMP.CODE 167

ธนาคารไทยพาณิชย์ จำกัด (มหาชน) COMP.CODE 3784

ธนาคารกรุงไทย จำกัด (มหาชน) COMP.CODE 8472

กรุณาชำระเงินภายในวันที่ (มีค่าปรับ)

\*โปรดรับชำระตามยอดเงินที่กำหนดในตาราง

\*\*โปรดเรียกเก็บค่าธรรมเนียมธนาคารจากผู้ชำระเงิน

วันที่ \_\_\_\_\_ สาขา \_\_\_\_\_

ชื่อ-นักศึกษา(NAME) นายวณนท บากี

รหัสนักศึกษา (cust No/ref.No 1) 5730122113001

ใบรับรองการลงทะเบียน (ref.No2) INV610342370

***รับเฉพาะเงินสด***	จำนวนเงิน	บาท
----------------------	-----------	-----

พิมพ์เอกสาร แล้วนำไปชำระเงินที่ธนาคารตามที่กำหนด

## การชำระเงิน

การลงทะเบียนเรียนจะสมบูรณ์เมื่อได้ชำระค่าธรรมเนียมภายในเวลาที่มหาวิทยาลัยกำหนด นักศึกษาชำระค่าธรรมเนียมแบบเหมาจ่าย ที่ขอเพิ่มและถอนรายวิชาภายในระยะเวลาที่กำหนด ไม่ต้องชำระเงินเพิ่มในกรณีเพิ่มรายวิชา และไม่สามารถถอนเงินคืนได้กรณีขอถอนรายวิชา

กำหนดการชำระค่าธรรมเนียมตามประกาศมหาวิทยาลัย แบ่ง ๓ ช่วงเวลาดังนี้

**\*ช่วงที่ ๑ ๑- ๒๐ วัน** นับจากวันเปิดภาคการศึกษาชำระเงินผ่านธนาคารที่ระบุในใบแจ้งชำระเงิน

**\*ช่วงที่ ๒ ๒๑- ๔๐ วัน** นับจากวันเปิดภาคการศึกษา เป็นการชำระเงินล่าช้าโดยเสียค่าปรับวันละ ๕๐ บาทชำระเงินที่กองคลัง

**\*ช่วงที่ ๓ ๔๑- ๖๐ วัน** นับจากวันเปิดภาคการศึกษา เป็นช่วงขอผ่อนผันการลงทะเบียนโดยเสียค่าปรับ โดยนักศึกษาต้องเขียนบันทึกขอผ่อนผันการชำระเงินล่าช้าที่คณะนักศึกษาสังกัดชำระเงินที่กองคลัง

### หมายเหตุ

ถ้าเป็นภาคฤดูร้อน จะแบ่งเป็น ๓ ช่วง ๆ ละ ๑๐ วัน

## การประเมินผลการศึกษา

การประเมินผลการศึกษาประกอบด้วย การประเมินเพื่อปรับปรุง พัฒนาผู้เรียน การจัดการเรียนการสอน และ การประเมินเพื่อตัดสินผลการศึกษา

ระบบทะเบียนและระบบบริการการศึกษา เป็นระบบที่นักศึกษาจะต้องใช้ตลอดระยะเวลาที่ศึกษาอยู่ในมหาวิทยาลัยราชภัฏพระนคร ผลการศึกษาจะปรากฏบน web เมื่อวันที่อาจารย์ผู้สอนและสาขาวิชาส่งผลการศึกษาให้งานทะเบียนและประมวลผลการศึกษา โดยผลการศึกษาเข้าระบบ งานทะเบียนและประมวลผลการศึกษา และระบบจะคำนวณเฉพาะรายวิชาที่ได้รับผลการศึกษาเท่านั้น ถ้ารายวิชาใดงานทะเบียนและประมวลผลการศึกษายังไม่ได้รับระบบก็จะยังไม่นำรายวิชานั้น ๆ มาคำนวณ

การประเมินผลการศึกษาในรายวิชาต่างๆ ตามหลักสูตรเป็น ๒ ระบบ ดังนี้

ระบบค่าระดับคะแนน แบ่งเป็น ๘ ระดับ

ระดับคะแนน	ความหมาย	ค่าระดับคะแนน
A	ดีเยี่ยม	๔.๐
B+	ดีมาก	๓.๕
B	ดี	๓.๐
C+	ดีพอใช้	๒.๕
C	พอใช้	๒.๐
D+	อ่อน	๑.๕
D	อ่อนมาก	๑.๐
E	ตก	๐.๐

ระบบนี้ใช้สำหรับการประเมินผลรายวิชาที่เรียนตามหลักสูตร ระดับคะแนนที่ถือว่าสอบได้ ต้องไม่ต่ำกว่า “D” ถ้านักศึกษาได้ระดับคะแนนในรายวิชาใดต่ำกว่า ต้องลงทะเบียนและเรียนใหม่จนกว่าจะสอบได้

กรณี **วิชาเลือก** ถ้าได้ระดับคะแนนต่ำกว่า “D” สามารถเปลี่ยนไปเลือกเรียนรายวิชาอื่นได้ ส่วนการประเมินผลรายวิชาเตรียมฝึกประสบการณ์วิชาชีพ และรายวิชาฝึกประสบการณ์วิชาชีพ ถ้าได้ระดับคะแนนต่ำกว่า “C” ถือว่า **สอบตก** นักศึกษาจะต้องลงทะเบียนและเรียนใหม่ถ้าได้ระดับการประเมินผลต่ำกว่า “C” เป็นครั้งที่สอง ถือว่า **พ้นสภาพเป็นนักศึกษา**

กรณีที่นักศึกษาขอลงทะเบียนรายวิชาเลือกอื่นแทนรายวิชาเลือกที่สอบไม่ผ่าน รายวิชาที่สอบไม่ผ่านจะได้รับการบันทึกผลการเรียนเป็น “E” และนำมาคำนวณค่าคะแนนเฉลี่ยด้วย

ระบบไม่มีค่าระดับคะแนน กำหนดสัญลักษณ์การประเมินผลดังนี้

ผลการศึกษา	ระดับการประเมิน
ผ่านดีเยี่ยม	PD (Pass with Distinction)
ผ่าน	P (Pass)
ไม่ผ่าน	F (Fail)

ระบบคะแนนนี้ใช้สำหรับการประเมินผลรายวิชาที่หลักสูตรบังคับให้เรียนเพิ่มตามข้อกำหนดเฉพาะและรายวิชาที่สภามหาวิทยาลัยกำหนดให้เรียนเพิ่ม

รายวิชาที่ได้ผลประเมิน “F” นักศึกษาต้องลงทะเบียนและเรียนใหม่จนกว่าจะสอบได้คะแนนเฉลี่ยมี ๒ ประเภท

๑. คะแนนเฉลี่ยประจำภาค (GPA.=Grade Point Average) หมายถึงผลเฉลี่ยของคะแนนที่ได้ในแต่ละวิชาของแต่ละภาคการศึกษา

๒. คะแนนเฉลี่ยสะสม (CUM.GPA.-Cumulative Grade Point Average) หมายถึงผลเฉลี่ยของคะแนนที่ได้ตั้งแต่ภาคการศึกษาที่ ๑ ที่เริ่มศึกษา ถึง ภาคการศึกษาสุดท้ายที่ทราบผลการศึกษา

### วิธีคิดคะแนนเฉลี่ยประจำภาคและคะแนนเฉลี่ยสะสม

๑. วิธีคิดคะแนนเฉลี่ยประจำภาค (GPA. = Grade Point Average) วิธีคิดคะแนนเฉลี่ยประจำภาคทำได้ตามลำดับขั้นตอนต่อไปนี้คือ

๑.๑ แทนค่าเกรดที่ได้ในแต่ละวิชา โดยกำหนดให้

A	มีค่าเท่ากับ	๔.๐๐
B+	มีค่าเท่ากับ	๓.๕๐
B	มีค่าเท่ากับ	๓.๐๐
C+	มีค่าเท่ากับ	๒.๕๐
C	มีค่าเท่ากับ	๒.๐๐
D+	มีค่าเท่ากับ	๑.๕๐
D	มีค่าเท่ากับ	๑.๐๐
I	มีค่าเท่ากับ	๐
E	มีค่าเท่ากับ	๐

W (Withdrawal) หมายถึง การขอยกเลิกวิชา หรือขอยุติการเรียนในวิชานั้น หรือถูกมหาวิทยาลัยฯ ตัดสิทธิ์โดยจะไม่นำหน่วยกิตของวิชาที่ได้ W ไปคิดคะแนนเฉลี่ยทั้ง ๒ ประเภท

๑.๒ นำค่าเกรดที่สอบได้ของแต่ละวิชาคูณกับจำนวนหน่วยกิต

๑.๓ นำค่าที่คุณได้จากข้อ ๑.๒ ของทุกวิชารวมกัน

๑.๔ นำผลรวมข้อมูล ๑.๓ หารด้วยจำนวนหน่วยกิตทั้งหมดในภาคเรียน (ยกเว้น W กับ I ไม่นำมาคิดและไม่นับหน่วยกิต)

## ๑. วิธีคิดคะแนนเฉลี่ย

ตัวอย่าง : ภาคการศึกษาที่ ๑

รหัส	วิชา	หน่วยกิต	เกรด	คะแนนที่ได้
๑๕๐๐๑๐๒	ภาษาอังกฤษเพื่อการสื่อสารสื่อบัน	๓(๓-๐)	A	๔.๐๐x๓ = ๑๒.๐๐
๑๕๐๐๑๐๑	ภาษาไทยเพื่อการสื่อสาร	๓(๓-๐)	C+	๒.๕๐x๓ = ๗.๕๐
๔๐๒๑๑๐๑	เคมีทั่วไป	๓(๒-๒)	B	๓.๐๐x๓ = ๙.๐๐
๕๐๐๑๑๐๒	หลักพีชศาสตร์	๓(๒-๒)	C	๒.๐๐x๓ = ๖.๐๐
๕๐๐๑๑๐๑	ปฐพีวิทยา	๓(๒-๒)	B	๓.๐๐x๓ = ๙.๐๐
<b>รวม</b>		<b>๑๕</b>		<b>๔๓.๕๐</b>

➡ คะแนนเฉลี่ย : ประจําภาคการศึกษาที่ ๑ (GPA)  $\frac{๔๓.๕๐}{๑๕} = ๒.๙๐$

## ๒. วิธีคิดคะแนนเฉลี่ยสะสม (CUM. GPA. = Cumulative Grade Point Average)

วิธีคิดคะแนนเฉลี่ยสะสม ทำได้โดยนำค่าของคะแนนที่ได้ทั้งหมดหารด้วยจำนวนหน่วยกิตทั้งหมดที่เรียนมาแล้วทั้งหมดตั้งแต่ต้น

ตัวอย่าง : ภาคการศึกษาที่ ๒

รหัส	วิชา	หน่วยกิต	เกรด	คะแนนที่ได้
๒๕๐๐๑๐๗	ความจริงของชีวิต	๓(๓-๐)	A	๔.๐๐x๓ = ๑๒.๐๐
๔๐๑๑๓๐๙	ฟิสิกส์พื้นฐาน	๓(๓-๐)	C	๒.๐๐x๓ = ๖.๐๐
๓๕๒๑๑๐๑	การบัญชี ๑	๓(๒-๒)	B+	๓.๕๐x๓ = ๑๐.๕๐
๓๕๔๑๑๐๑	หลักการตลาด	๓(๒-๒)	C	๒.๐๐x๓ = ๖.๐๐
๓๕๙๑๑๐๕	เศรษฐศาสตร์ทั่วไป	๓(๒-๒)	B	๓.๐๐x๓ = ๙.๐๐
๕๐๔๑๑๐๑	หลักการสื่อสาร	๓(๒-๒)	D+	๑.๕๐x๓ = ๔.๕๐
๕๐๓๓๒๐๔	เห็ดและการผลิตเห็ด	๓(๒-๒)	D	๑.๐๐x๓ = ๓.๐๐
<b>รวม</b>		<b>๒๑</b>		<b>๕๑.๐๐</b>

➡ คะแนนเฉลี่ย : ประจําภาคการศึกษาที่ ๒ (GPA)  $\frac{๕๑.๐๐}{๒๑} = ๒.๔๓$

### ๓. การขอยกเลิกรายวิชา (Withdraw)

วิชาที่ขอเพิกถอนจะบันทึก W ซึ่งจะไม่นำจำนวนหน่วยกิตของวิชานั้นมารวมในการคิดคะแนนเฉลี่ยประจำภาคและคะแนนเฉลี่ยสะสม

ตัวอย่าง : ภาคการศึกษาที่ ๑

รหัส	วิชา	หน่วยกิต	เกรด	คะแนนที่ได้
๑๕๐๐๑๐๒	ภาษาอังกฤษเพื่อการสื่อสารสืบค้น	๓(๓-๐)	A	$4.00 \times 3 = 12.00$
๑๕๐๐๑๐๑	ภาษาไทยเพื่อการสื่อสาร	๓(๓-๐)	C+	$2.50 \times 3 = 7.50$
๔๐๒๑๑๐๑	เคมีทั่วไป	๓(๒-๒)	B	$3.00 \times 3 = 9.00$
๕๐๐๑๑๐๒	หลักพีชศาสตร์	๓(๒-๒)	W	- = -
๕๐๐๑๑๐๑	ปฐพีวิทยา	๓(๒-๒)	B	$3.00 \times 3 = 9.00$
<b>รวม</b>		<b>๑๒</b>		<b>๓๗.๕๐</b>

➡ คะแนนเฉลี่ย : ประจำภาคการศึกษาที่ ๑ (GPA)  $\frac{37.50}{12} = 3.12$

### ๔. การรอผลการเรียน (I)

วิชาที่ไม่ทราบผลการเรียนเป็นเกรดจะบันทึก I และไม่นับจำนวนหน่วยกิต ของวิชานั้นมารวมในการคิดคะแนนเฉลี่ยประจำภาคและคะแนนเฉลี่ยสะสม

ตัวอย่าง : ภาคการศึกษาที่ ๑

รหัส	วิชา	หน่วยกิต	เกรด	คะแนนที่ได้
๑๕๐๐๑๐๒	ภาษาอังกฤษเพื่อการสื่อสารสืบค้น	๓(๓-๐)	A	$4.00 \times 3 = 12.00$
๑๕๐๐๑๐๑	ภาษาไทยเพื่อการสื่อสาร	๓(๓-๐)	C+	$2.50 \times 3 = 7.50$
๔๐๒๑๑๐๑	เคมีทั่วไป	๓(๒-๒)	B	$3.00 \times 3 = 9.00$
๕๐๐๑๑๐๒	หลักพีชศาสตร์	๓(๒-๒)	W	- = -
๕๐๐๑๑๐๑	ปฐพีวิทยา	๓(๒-๒)	I	- = -
<b>รวม</b>		<b>๙</b>		<b>๒๘.๕๐</b>

➡ คะแนนเฉลี่ย : ประจำภาคการศึกษาที่ ๑ (GPA)  $\frac{28.50}{9} = 3.16$

## การโอนผลการเรียนและยกเว้นการศึกษารายวิชา

“การโอนผลการศึกษา” หมายความว่า การนำหน่วยกิตและค่าระดับคะแนนของทุกรายวิชาที่เคยศึกษาจากหลักสูตรมหาวิทยาลัยราชภัฏพระนครมาใช้โดยไม่ต้องศึกษารายวิชานั้นอีก

“การยกเว้นการศึกษารายวิชา” หมายความว่า การนำหน่วยกิตของรายวิชาที่เคยศึกษาหลักสูตรมหาวิทยาลัยราชภัฏพระนครมาใช้โดยไม่ต้องศึกษารายวิชานั้นอีก และหมายความรวมถึงการเทียบเนื้อหาของรายวิชาระหว่างหลักสูตรของมหาวิทยาลัยราชภัฏพระนครกับหลักสูตรของสถาบันอุดมศึกษาอื่นที่ได้เคยศึกษามาแล้ว

การขอโอนผลการเรียนและยกเว้นการศึกษารายวิชา มีขั้นตอนดังนี้

๑. กรอกรายละเอียดในคำร้องขอโอนผลการเรียนและการยกเว้นการศึกษารายวิชา (คำร้อง พน.๑๒ หรือ พน.๑๓) ให้ครบถ้วนพร้อมแนบผลการเรียนและคำอธิบายรายวิชาที่เคยได้ศึกษามาแล้วเพื่อประกอบการพิจารณา

๒. นำคำร้องผ่านความเห็นชอบจากอาจารย์ที่ปรึกษา และคณบดีเพื่อพิจารณา

๓. ส่งคำร้องที่สำนักส่งเสริมวิชาการและงานทะเบียนเพื่อเสนอให้คณะกรรมการพิจารณา

๔. ขอรับผลการพิจารณาหลังจากรอคำร้องโดยติดตามผลที่สำนักส่งเสริมวิชาการและงานทะเบียน ได้ก่อนสิ้นสุดภาคการศึกษาที่ ๑

๕. นักศึกษาชำระเงินค่าธรรมเนียมตามระเบียบมหาวิทยาลัยว่าด้วยการเก็บเงินค่าธรรมเนียมในการโอนผลการเรียนและยกเว้นการศึกษารายวิชา พ.ศ. ๒๕๕๘

๕.๑. ค่าธรรมเนียมการโอนผลการเรียนรวมทุกหน่วยกิต ๕๐๐ บาท

๕.๒. ค่าธรรมเนียมการยกเว้นการศึกษารายวิชาหน่วยกิตละ ๕๐ บาท

๖. นักศึกษาส่งหลักฐานการชำระเงินและสำเนาผลการพิจารณาที่สำนักส่งเสริมวิชาการและงานทะเบียน เพื่อเป็นหลักฐานในการประมวลผลการสำเร็จการศึกษา

### หมายเหตุ

๑. การโอนผลการเรียนและยกเว้นการศึกษารายวิชาต้องดำเนินการภายในภาคการศึกษาแรกที่เข้าศึกษาและต้องไม่เคยได้รับการพิจารณาการโอนผลการศึกษาหรือยกเว้นการศึกษารายวิชามาก่อน

๒. การโอนผลการเรียนและยกเว้นการศึกษารายวิชา ทำได้เพียงครั้งเดียวตลอดหลักสูตร

๓. ผลการศึกษาของรายวิชาที่ยกเว้นการศึกษาคงต้องไม่ต่ำกว่า “C” และยกเว้นการศึกษารายวิชาได้เพียง ๓ ใน ๔ ของหน่วยกิตรวมซึ่งกำหนดในสาขาที่กำลังศึกษาในมหาวิทยาลัย

๔. นักศึกษาจะต้องไม่ลงทะเบียนรายวิชาที่ได้รับการโอนผลการเรียนและหรือได้รับการยกเว้นการศึกษา ถ้าลงทะเบียนซ้ำจะต้องดำเนินการถอนรายวิชา หรือยกเลิกรายวิชานั้น

## การฟื้นฟูสภาพการเป็นนักศึกษา

นักศึกษาภาคปกติและนักศึกษาภาคพิเศษ จะฟื้นฟูสภาพการเป็นนักศึกษา เมื่ออยู่ในเกณฑ์ข้อใดข้อหนึ่งดังต่อไปนี้

๑. ผลการประเมินได้คะแนนเฉลี่ยสะสมต่ำกว่า ๑.๖๐ เมื่อสิ้นภาคการศึกษาปกติภาคที่ ๒ และเมื่อสิ้นภาคการศึกษาที่ ๓ สำหรับนักศึกษาภาคพิเศษ นับตั้งแต่เริ่มเข้าเรียน
๒. ผลการประเมินได้คะแนนเฉลี่ยสะสมต่ำกว่า ๑.๘๐ เมื่อสิ้นภาคการศึกษาปกติภาคที่ ๔ ที่ ๖ ที่ ๘ สำหรับนักศึกษาภาคปกติ และเมื่อสิ้นภาคการศึกษาที่ ๖ ที่ ๘ ที่ ๑๒ สำหรับนักศึกษาภาคพิเศษ
๓. ลงทะเบียนเรียนครบตามที่หลักสูตรกำหนดแต่ยังได้ค่าระดับคะแนนเฉลี่ยสะสมต่ำกว่า ๑.๘๐
๔. ไม่ผ่านการประเมินรายวิชาการเตรียมฝึกประสบการณ์วิชาชีพ การฝึกประสบการณ์วิชาชีพ และสหกิจศึกษาเป็นครั้งที่ ๒
๕. เป็นผู้ขาดคุณสมบัติการเป็นนักศึกษา
๖. นักศึกษาใหม่ที่เข้าศึกษาในภาคการศึกษาแรกไม่ลงทะเบียนเรียนภายในเวลาที่มหาวิทยาลัยกำหนด
๗. นักศึกษาที่ไม่ลงทะเบียนเรียนภายในเวลาที่มหาวิทยาลัยกำหนด โดยไม่ได้ยื่นคำร้องขอลาพักการศึกษา และชำระค่าธรรมเนียมการรักษาสภาพการเป็นนักศึกษา
๘. นักศึกษาที่ใช้เวลาศึกษาเกินกว่าระยะเวลาการศึกษาที่มหาวิทยาลัยกำหนดในข้อ ๑๑.๖
๙. นักศึกษาที่กระทำผิดวินัยนักศึกษาตามระเบียบมหาวิทยาลัยว่าด้วยวินัยนักศึกษาทั้งนี้การนับภาคการศึกษาที่เรียนให้ครบรวมภาคการศึกษาที่มีการรักษาสภาพนักศึกษา หรือให้พักการศึกษาด้วย

## การสำเร็จการศึกษา

นักศึกษาที่จะจบการศึกษาให้เข้า “ระบบบริการการศึกษา” เมนู “ตรวจจบ” เพื่อตรวจสอบว่าเรียนครบตามโครงสร้างหลักสูตรแล้วหรือยัง (ระบบนี้เป็นเครื่องช่วยตรวจสอบเท่านั้น อาจจะมีรายวิชาอยู่ ผิดหมวดบ้างเพราะมีปัญหาเรื่อง Version ของหลักสูตร)

เมื่อนักศึกษาเรียนครบตามโครงสร้างและทุกเงื่อนไขเรียบร้อยแล้วให้ดำเนินการตามขั้นตอนการขอสำเร็จการศึกษาได้เลย เจ้าหน้าที่จะตรวจสอบและดำเนินการโยกรายวิชาให้อีกครั้ง แต่บางครั้งอาจเกิดความผิดพลาด (เนื่องจากระบบไม่สามารถตรวจสอบได้ทุกเงื่อนไขตามโครงสร้างหลักสูตรของแต่ละคณะวิชา) ถ้านักศึกษาได้สำรวจหรือตรวจสอบเสร็จเรียบร้อยแล้วคิดว่าตนเองจบการศึกษา ให้นักศึกษาดำเนินการตามขั้นตอนการขอสำเร็จการศึกษา

ทุกๆ ภาคการศึกษาที่นักศึกษาคาดว่าจะสำเร็จการศึกษาให้นักศึกษายื่นคำร้องขอสำเร็จการศึกษา ได้เมื่อหมดกำหนดการเพิ่ม – ถอน รายวิชาของแต่ละภาคการศึกษา (กำหนดตามปฏิทินการศึกษา)

ถ้านักศึกษาเคยยื่นคำร้องแล้ว ภายหลังทราบผลการศึกษาปรากฏว่านักศึกษาไม่จบการศึกษานั้นๆ แล้วต้องลงทะเบียนเรียนใหม่ นักศึกษาต้องยื่นคำร้องขอจบการศึกษาใหม่ทุกครั้ง

## ขั้นตอนการขอสำเร็จการศึกษา

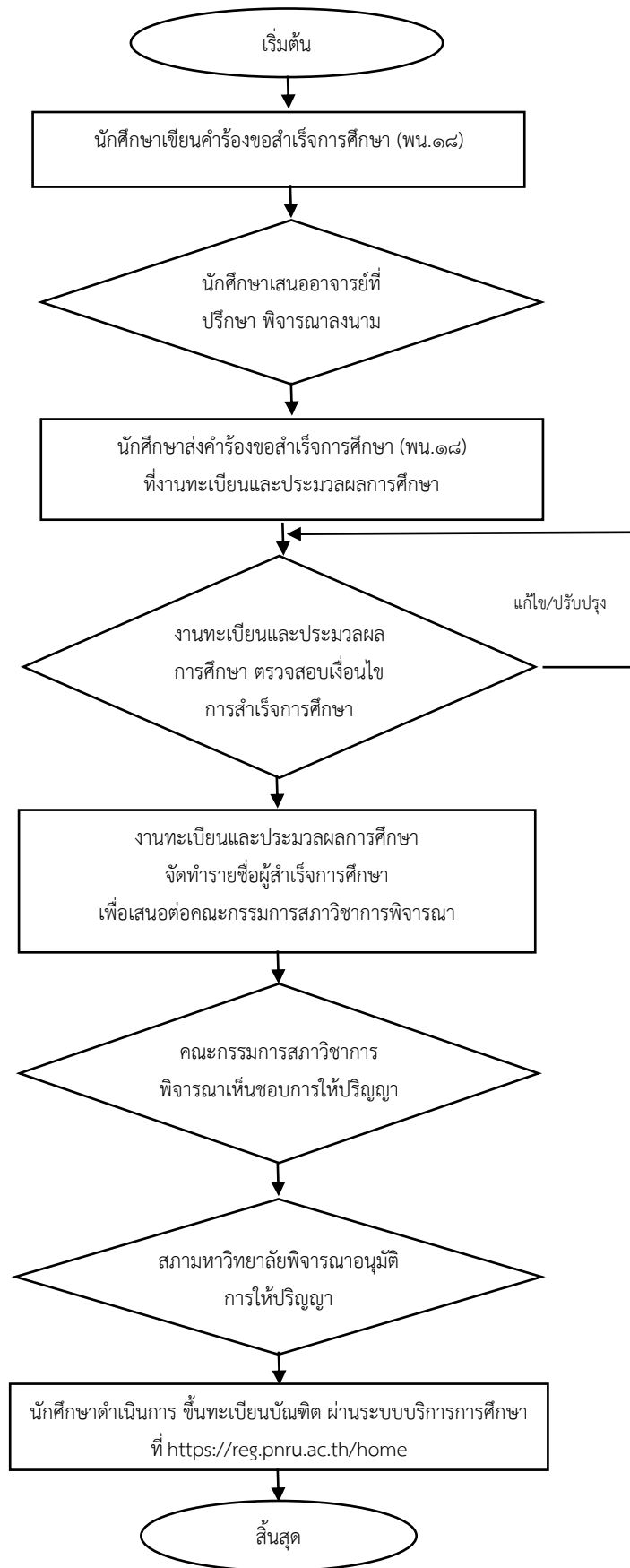

## หมายเหตุ

๑. มหาวิทยาลัยจะไม่ดำเนินการขออนุมัติปริญญาให้แก่นักศึกษาที่ไม่ยื่นคำร้องขอสำเร็จการศึกษา

๒. เมื่อนักศึกษายื่นคำร้องขอสำเร็จการศึกษาเรียบร้อยแล้ว เกิดเปลี่ยนใจต้องการลงทะเบียนเรียนในภาคการศึกษาต่อไป ให้นักศึกษายื่นคำร้องขอยกเลิกการจบการศึกษาโดยเร็วที่สุด ก่อนที่งานทะเบียนวัดผลจะได้รับผลการศึกษารายวิชา มิฉะนั้นงานทะเบียนวัดผลจะดำเนินการเสนอรายชื่อผู้สมควรสำเร็จการศึกษาต่อคณะกรรมการวิชาการและสภามหาวิทยาลัยขออนุมัติปริญญาต่อไป

## คุณสมบัติผู้สำเร็จการศึกษาตามหลักสูตร

ต้องมีคุณสมบัติครบถ้วนทุกข้อ ดังนี้

๑. มีความประพฤติดี
๒. สอบได้ในรายวิชาต่างๆครบถ้วนตามที่หลักสูตรและสภามหาวิทยาลัยกำหนด รวมทั้งผ่านเกณฑ์ตามข้อกำหนดต่างๆ ของมหาวิทยาลัย
๓. ไม่ติดค้างระดับคะแนน “E” “F” และ “I” ในรายวิชาที่ลงทะเบียน
๔. ได้ค่าระดับคะแนนเฉลี่ยสะสมไม่ต่ำกว่า ๒.๐๐
๕. มีเวลาเรียนตามที่กำหนดไว้ในระเบียบว่าด้วยการจัดการศึกษานี้

## การรักษาสถานภาพนักศึกษา

นักศึกษาจะต้องลงทะเบียนเรียนต่อเนื่อง ตั้งแต่เริ่มต้นเข้าศึกษาจนกระทั่งสำเร็จการศึกษา หากไม่ได้ลงทะเบียนเรียนในภาคการศึกษาหนึ่งภาคการศึกษาใด จะพ้นสภาพการเป็นนักศึกษา นักศึกษาจะต้องดำเนินการรักษาสถานภาพการเป็นนักศึกษาก่อนสอบปลายภาคการศึกษานั้น ๆ ซึ่งมีขั้นตอนดำเนินการ

### หมายเหตุ

๑. การลาพักการศึกษา กระทำได้ครั้งละไม่เกิน ๒ ภาคการศึกษาติดต่อกัน ถ้าจำเป็นต้องลาพักการศึกษาต่อให้ยื่นคำร้องใหม่ การลาพักการศึกษาทุกครั้งต้องได้รับการอนุมัติจากมหาวิทยาลัย

๒. ถ้านักศึกษาชำระเงินลงทะเบียนภาคการศึกษานั้นแล้วไม่ต้องชำระเงินค่ารักษาสถานภาพฯ แต่ต้องดำเนินการขอยกเลิกรายวิชา (Withdraw) ที่ลงทะเบียนเรียนไว้ทั้งหมด

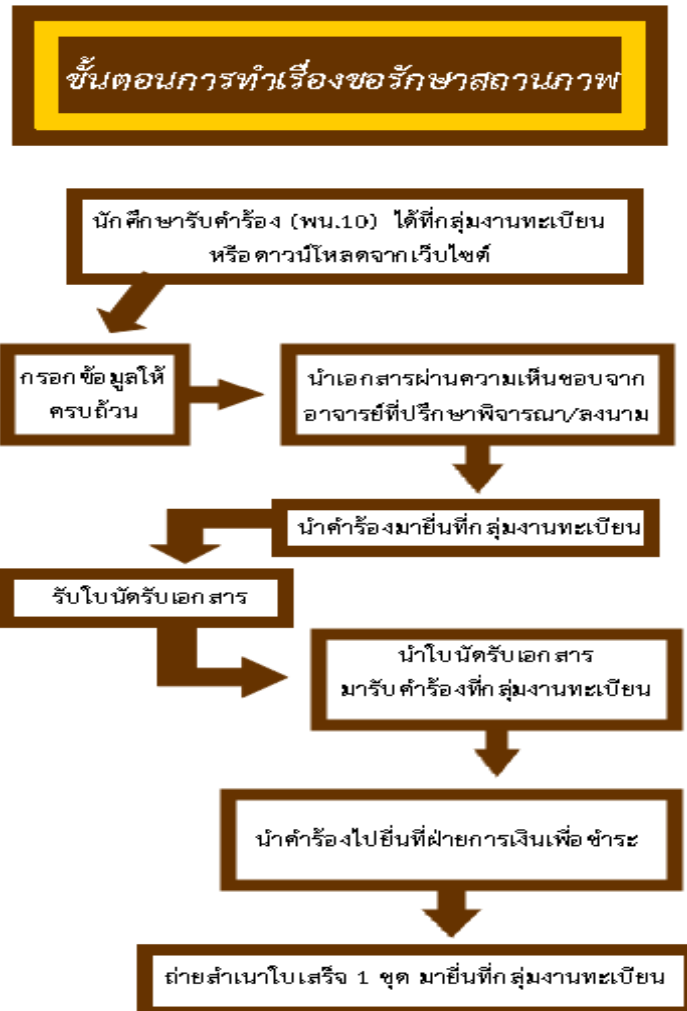

# ขั้นตอนการรักษาสถานภาพการเป็นนักศึกษา

1. นักศึกษาขอคำร้องขอรักษาสถานภาพนักศึกษา ที่งานทะเบียน หรือ Download คำร้องได้ที่ [www.pnru.ac.th](http://www.pnru.ac.th) ที่ เมนู นักศึกษา

## เลือกที่ แบบฟอร์ม คำร้องต่างๆ

## เลือกที่ พน.10 คำร้องขอรักษาสถานภาพนักศึกษา

- พน.4 คำร้องของลงทะเบียนเรียนร่วมกับนักศึกษาต่างประเทศ
- พน.5 คำร้องของลงทะเบียนเรียนจำนวนหน่วยกิตเกินจากเกณฑ์ที่กำหนด
- พน.6 คำร้องของลงทะเบียนเรียน (สำหรับนักศึกษาภาคค่ำ)
- พน.7 คำร้องของลงทะเบียนเรียนล่วงหน้ากับนักศึกษาเรียนสหภาพ (จากมหาวิทยาลัยราชภัฏอื่น)
- พน.10 คำร้องขอรักษาสถานภาพนักศึกษา**
- พน.11 คำร้องขอยกเลิกรายวิชา
- พน.12 คำร้องขอถอนการศึกษารายวิชา
- พน.13 คำร้องขอโอนผลการเรียน
- พน.14 คำร้องขอถอนไปลาขาดรายวิชาศึกษาทั่วไป

## ขั้นตอนการรักษาสถานภาพนักศึกษา

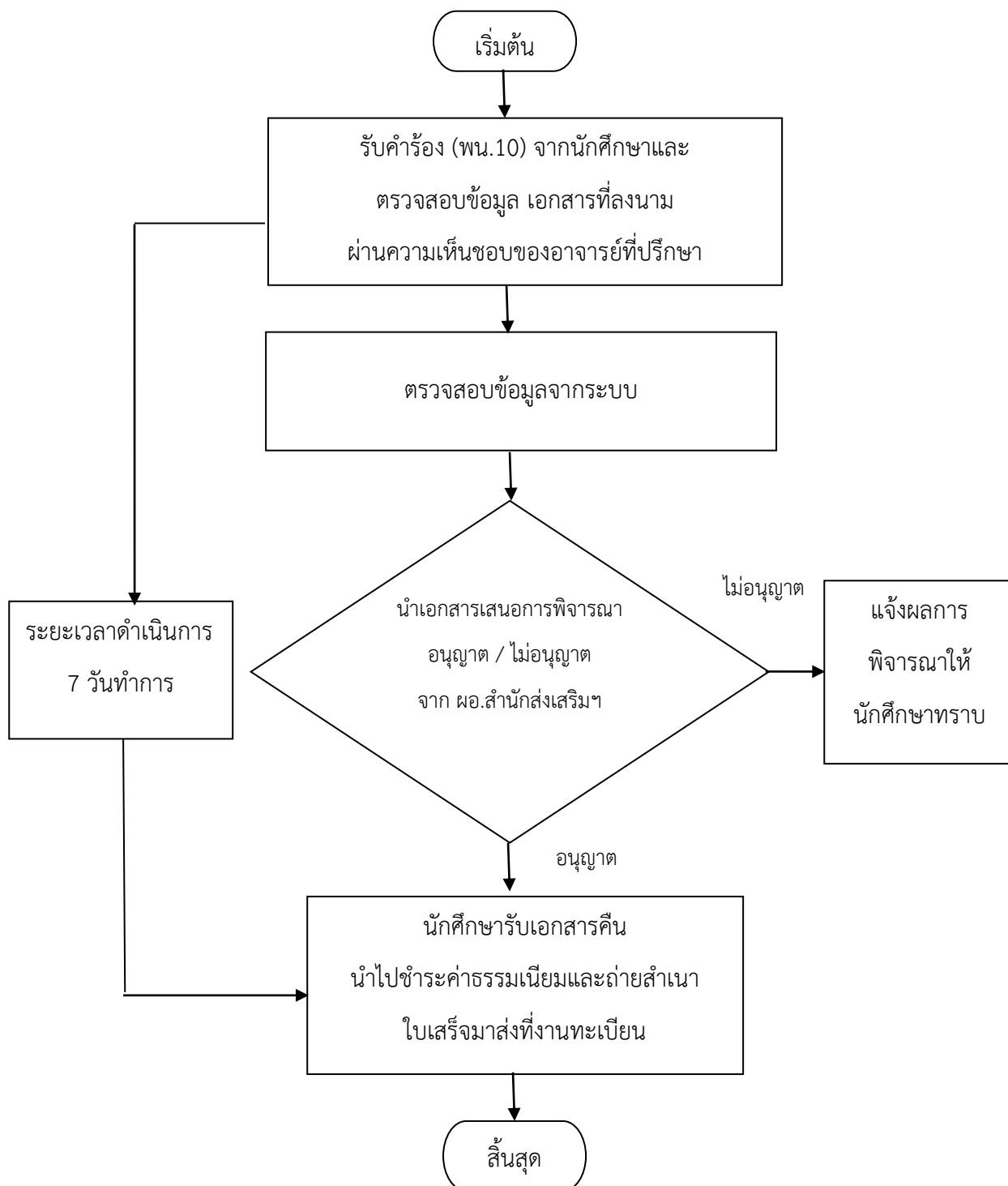

## การขอยกเลิกวิชาเรียน (Withdraw)

การยกเลิกรายวิชา คือการถอนรายวิชาใดรายวิชาหนึ่ง หรือทุกรายวิชาที่ได้ลงทะเบียนไว้ หลังจากเลยกำหนดการเพิ่ม-ถอนรายวิชา โดยไม่ต้องการให้อาจารย์ผู้สอนประเมินผลการเรียนทำให้สอบตก (ไม่ผ่าน) ทำให้ไม่สำเร็จการศึกษา หรือค่าคะแนนเฉลี่ยลดลง

ถ้าหากนักศึกษาลงทะเบียนรายวิชาแล้วแต่ไม่เข้าเรียน หรือมีคะแนนระหว่างภาคต่ำกว่าเกณฑ์ควรดำเนินการยกเลิกรายวิชาเรียนนั้น

## ขั้นตอนการทำยกเลิกรายวิชา (w) ออนไลน์

1. เข้าเว็บไซต์ [www.pnru.ac.th](http://www.pnru.ac.th) แล้วไปที่เมนู นักศึกษา

บริการทั่วไป

นักศึกษา	อาจารย์	บุคลากร	ศิษย์เก่า
<ul style="list-style-type: none"><li>ระบบบริการการศึกษา</li><li>ทุนการศึกษา</li><li>ปฏิทินวิชาการ</li><li>ตารางเรียนและรายวิชาที่เปิดสอน 2/2560</li><li>Internet &amp; PNRU-Wifi</li><li>e-Mail PNRU</li><li>e-Book</li><li>e-Learning</li><li>ตารางกิจกรรมนักศึกษา ภาคปกติ</li><li>ฐานข้อมูลอิเล็กทรอนิกส์</li><li>แบบฟอร์ม คำร้องต่างๆ</li></ul>	<ul style="list-style-type: none"><li>ระบบบริการการศึกษา</li><li>ระบบเรียนออนไลน์</li><li>ปฏิทินวิชาการ ปีการศึกษา 2560</li><li>e-Office</li><li>Internet &amp; PNRU-Wifi</li><li>e-Mail PNRU</li><li>e-Learning</li><li>e-Book</li><li>ThaiMOOC</li><li>ระบบประเมินสมรรถนะอาจารย์</li><li>ฐานข้อมูลอิเล็กทรอนิกส์</li></ul>	<ul style="list-style-type: none"><li>e-Office</li><li>Internet &amp; PNRU-Wifi</li><li>e-Mail PNRU</li></ul>	<ul style="list-style-type: none"><li>สมาคมศิษย์เก่า พระนคร</li><li>ระบบคณะกรรมการนักศึกษา</li></ul>

มหาวิทยาลัยราชภัฏพระนคร  
เลขที่ 9 ไร่จวนิบะ แขวงบึงสาหร่าย เขตบึงกุ่ม กรุงเทพมหานคร 10220 โทร. 02-544-8456  
Phranakhon Rajabhat University  
9 Changwattana Road, Bangkok Bangkok, Thailand 10220 Tel : (662) 544-8456

IPV6

Facebook YouTube Google+

Take your browser  
Last updated on  
IPv6 NOW

จำนวนผู้เข้าชม :  
03891500

## 2. เลือก ระบบบริการการศึกษา

นักศึกษา	อาจารย์	บุคลากร	ศิษย์เก่า
<ul style="list-style-type: none"><li><b>ระบบบริการการศึกษา</b></li><li>คู่มือการใช้งาน</li><li>ปฏิทินวิชาการ</li><li>ตารางสอบและรายวิชาที่เปิดสอน 2/2560</li><li>Internet &amp; PNRU-Wifi</li><li>e-Mail PNRU</li><li>e-Book</li><li>e-Learning</li><li>ตารางกำหนดนักศึกษา ภาคปกติ</li><li>ฐานข้อมูลอิเล็กทรอนิกส์</li><li>แบบฟอร์ม คำร้องต่างๆ</li></ul>	<ul style="list-style-type: none"><li>ระบบบริการการศึกษา</li><li>ระบบส่งเกรดออนไลน์</li><li>ปฏิทินวิชาการ ปีการศึกษา 2560</li><li>e-Office</li><li>Internet &amp; PNRU-Wifi</li><li>e-Mail PNRU</li><li>e-Learning</li><li>e-Book</li><li>ThaiMOOC</li><li>ระบบประเมินผลแบบอาจารย์</li><li>ฐานข้อมูลอิเล็กทรอนิกส์</li></ul>	<ul style="list-style-type: none"><li>e-Office</li><li>Internet &amp; PNRU-Wifi</li><li>e-Mail PNRU</li></ul>	<ul style="list-style-type: none"><li>สมาคมศิษย์เก่า พระนคร</li><li>ระบบภาวะสมทบเก่า</li></ul>

มหาวิทยาลัยราชภัฏพระนคร  
เลขที่ 9 จังหวัดพระนครศรีอยุธยา เขตถนนวงแหวนรอบนอก กรุงเทพฯ 10220 โทร. 02-544-8456  
PhraNakhon Rajabhat University  
9 Changwatana Road, Bangkok Bangkok, Thailand 10220 Tel : (662) 544-8456

IPv6

Facebook YouTube Google+

State: still checked  
Last: 2014-01-01  
VIR IPv6 NOW

จำนวนผู้เข้าชม :  
03891500

## 3. กดปุ่ม Login

มหาวิทยาลัยราชภัฏพระนคร

Login

### ตรวจสอบรายชื่อนักศึกษาที่มีสิทธิ์เข้าห้องสอบ ปีการศึกษา 2/2560

8 กุมภาพันธ์ 2560 Admin

อาจารย์ นักศึกษา สามารถตรวจสอบรายชื่อ ผู้มีสิทธิ์เข้าห้องสอบ ปีการศึกษา 2/2560 ได้ โดยการค้นหา ชื่ออาจารย์ผู้สอน หรือ รายวิชา หากไม่ปรากฏชื่อในรายวิชาชั้น กรุณาติดต่องานทะเบียนเพื่อสอบถามข้อมูล โทร 02-5448058

คลิกตรวจสอบ

### ยินดีต้อนรับเข้าสู่ระบบบริการการศึกษา

21 พฤศจิกายน 2559 Admin

นักศึกษาใหม่สามารถ เข้าใช้บริการได้ โดยใช้อีเมลนักศึกษา เป็นยูสเซอร์เนม และ พาสเวิร์ดตามที่ได้รับ และ ใช้อีเมลแอดเดรส และ พาสเวิร์ดร่วมกับ ระบบใจใจ

Follow us

Twitter Facebook YouTube

Posts

ตรวจสอบการแจ้งการศึกษานักศึกษาคลิก ที่นี่

#### 4. ใส่ Username และ Password แล้วกดปุ่ม Login

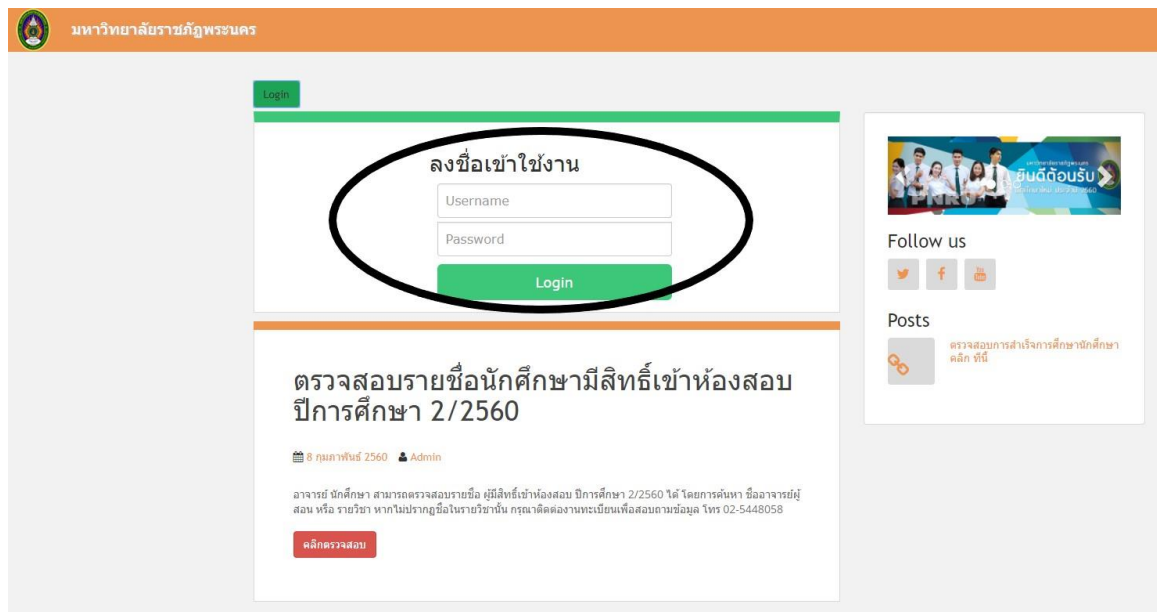

#### 5. ไปที่เมนู ลงทะเบียนออนไลน์

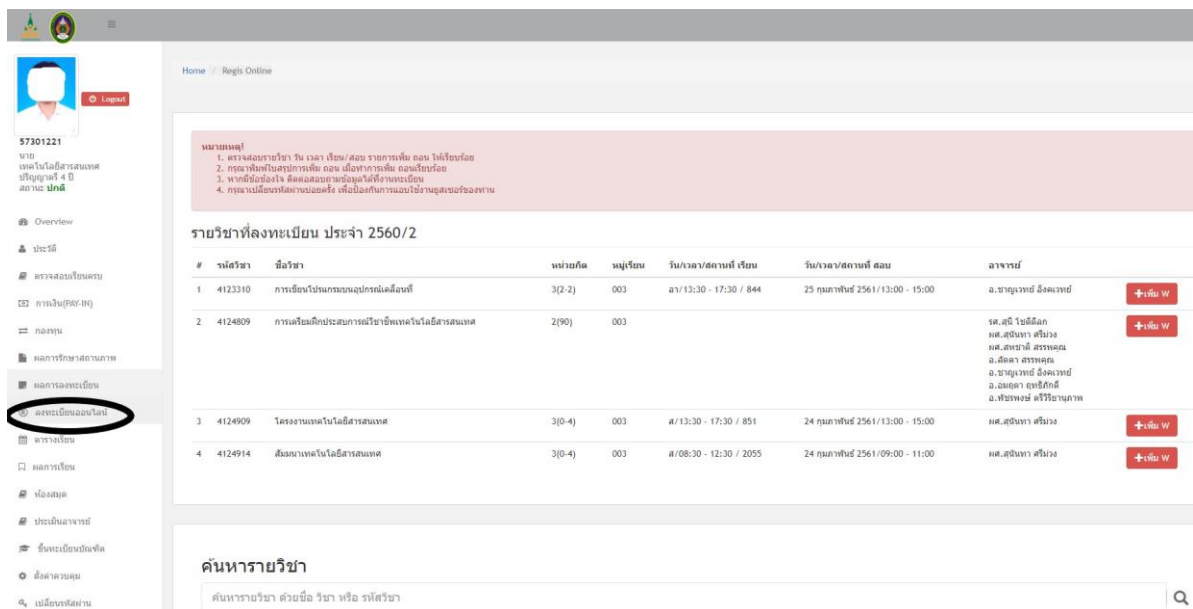

6. จะแสดงผลการลงทะเบียน ในภาคการศึกษาปัจจุบัน คลิกที่เครื่องหมาย  
ด้านหลังรายวิชาที่ต้องการจะทำการยกเลิกรายวิชา

รายวิชาที่ลงทะเบียน ประจำ 2560/2

#	รหัสวิชา	ชื่อวิชา	หน่วยกิต	นักรับ	วัน/เวลา/สถานที่ เรียน	วัน/เวลา/สถานที่ สอบ	อาจารย์	
1	4123310	การเขียนโปรแกรมคอมพิวเตอร์	3(2-2)	003	ลา/13:30 - 17:30 / 844	25 กุมภาพันธ์ 2561/13:00 - 15:00	อ.ชาญเวทย์ อึ้งฉะเวทย์	+เพิ่ม W
2	4124809	การเตรียมฝึกประสบการณ์วิชาชีพเทคโนโลยีสารสนเทศ	2(90)	003			รศ.ศัน โยธิตติก ผศ.สุพินทา ศิมวง ผศ.สหชาติ สรรพคุณ อ.สิดดา สรรพคุณ อ.ชาญเวทย์ อึ้งฉะเวทย์ อ.มณฑา อุษย์ศักดิ์ อ.ชัชพรพงษ์ ศรีวิทยานภาพ	+เพิ่ม W
3	4124909	โครงสร้างเทคโนโลยีสารสนเทศ	3(0-4)	003	ส/13:30 - 17:30 / 851	24 กุมภาพันธ์ 2561/13:00 - 15:00	ผศ.สุพินทา ศิมวง	+เพิ่ม W
4	4124914	สัมมนาเทคโนโลยีสารสนเทศ	3(0-4)	003	ส/08:30 - 12:30 / 2055	24 กุมภาพันธ์ 2561/09:00 - 11:00	ผศ.สุพินทา ศิมวง	+เพิ่ม W

7. จะแสดงข้อความว่า บันทึก W รายวิชา... เรียบร้อยแล้ว ให้กดปุ่ม Close

## 8. จะมี W แสดงหน้ารหัสวิชาที่ยกเลิกแล้ว

รายวิชาที่ลงทะเบียน ประจำ 2559/1

รหัส # วิชา	ชื่อวิชา	หน่วยกิต	หมู่ เรียน	วัน/เวลา/สถานที่ เรียน	วัน/เวลา/สถานที่ สอบ	อาจารย์	
1	3561105 การเป็นผู้ประกอบการ	3(3-0)	001	◆/11:30 - 14:30 / 60203	/: - :	อ.นัชสภัทร์ เจียม วิจิตร	+ เพิ่ม W
2	5003103 วิทยาการหลังการเก็บเกี่ยว	3(2-2)	001	◆◆/08:30 - 12:30 / 60202	3 ◆◆◆HF◆ 2559/13:00 - 15:00	อ.เกตศิรินทร์ แสงมณี	+ เพิ่ม W
3	5003302 ผลผลิตเกษตรเพื่อการค้าระหว่าง ประเทศ	3(2-2)	001	◆/08:30 - 12:30 / 60203	4 ◆◆◆HF◆ 2559/09:00 - 11:00	อ.ปราณีเด จิระสุทัศน์	+ เพิ่ม W
4	5004902 ปัญหาพิเศษทางการเกษตร	3(3-0)	001	◆/08:30 - 11:30 / 60204	7 ◆◆◆HF◆ 2559/09:00 - 10:50	อ.คงเอก พิริงาม อ.นราศักดิ์ บุญมี อ.เกตศิรินทร์ แสงมณี	+ เพิ่ม W
5	5004904 สัมมนาทางการเกษตร	1(0-3)	001	◆/12:30 - 15:30 / 60204	6 ◆◆◆HF◆ 2559/13:00 - 14:50	อ.เกตศิรินทร์ แสงมณี	+ เพิ่ม W
W	5034504 การปลูกพืชไร่นา	3(2-2)	801	◆/13:30 - 17:30 / 60203	/: - :	อ.นราศักดิ์ บุญมี	- ยกเลิก W
7	5041401 อาหารและการให้อาหารสัตว์	3(2-2)	801	◆◆/12:30 - 16:30 / 60301	/: - :	อ.โฆษิต ขาวทอง	+ เพิ่ม W

## 9. ถ้าต้องการนำรายวิชาที่ยกเลิกไปแล้วกลับคืนมา ให้กดปุ่ม

- ยกเลิก W

รายวิชาที่ลงทะเบียน ประจำ 2559/1

รหัส # วิชา	ชื่อวิชา	หน่วยกิต	หมู่ เรียน	วัน/เวลา/สถานที่ เรียน	วัน/เวลา/สถานที่ สอบ	อาจารย์	
1	3561105 การเป็นผู้ประกอบการ	3(3-0)	001	◆/11:30 - 14:30 / 60203	/: - :	อ.นัชสภัทร์ เจียม วิจิตร	+ เพิ่ม W
2	5003103 วิทยาการหลังการเก็บเกี่ยว	3(2-2)	001	◆◆/08:30 - 12:30 / 60202	3 ◆◆◆HF◆ 2559/13:00 - 15:00	อ.เกตศิรินทร์ แสงมณี	+ เพิ่ม W
3	5003302 ผลผลิตเกษตรเพื่อการค้าระหว่าง ประเทศ	3(2-2)	001	◆/08:30 - 12:30 / 60203	4 ◆◆◆HF◆ 2559/09:00 - 11:00	อ.ปราณีเด จิระสุทัศน์	+ เพิ่ม W
4	5004902 ปัญหาพิเศษทางการเกษตร	3(3-0)	001	◆/08:30 - 11:30 / 60204	7 ◆◆◆HF◆ 2559/09:00 - 10:50	อ.คงเอก พิริงาม อ.นราศักดิ์ บุญมี อ.เกตศิรินทร์ แสงมณี	+ เพิ่ม W
5	5004904 สัมมนาทางการเกษตร	1(0-3)	001	◆/12:30 - 15:30 / 60204	6 ◆◆◆HF◆ 2559/13:00 - 14:50	อ.เกตศิรินทร์ แสงมณี	+ เพิ่ม W
W	5034504 การปลูกพืชไร่นา	3(2-2)	801	◆/13:30 - 17:30 / 60203	/: - :	อ.นราศักดิ์ บุญมี	- ยกเลิก W
7	5041401 อาหารและการให้อาหารสัตว์	3(2-2)	801	◆◆/12:30 - 16:30 / 60301	/: - :	อ.โฆษิต ขาวทอง	+ เพิ่ม W

## 10. จะแสดงข้อความ บันทึยกเล็ก W รายวิชา...เรียบร้อยแล้ว ให้กดปุ่ม Close

บันทึกยกเลิก W รายวิชา 5034504 sec 801 เรียบร้อยแล้ว

รหัสนักศึกษา	รายวิชา	ชื่อรายวิชา	หน่วยกิต	ภาคเรียน	สถานะ	อาจารย์	ดำเนินการ
1	3561105	การเป็นผู้ประกอบการ	3(3-0)	001	ลัด	อ.รัชชานันท์ ธรรมวิจิตร	+
2	5003103	วิทยาการหลังการเก็บเกี่ยว	3(2-2)	001	ลัด	อ.เอกสิทธิ์ แสงมณี	+
3	5003302	ผลผลิตเกษตรเพื่อการค้าระหว่างประเทศ	3(2-2)	001	ลัด	อ.ปราณีต ธีระสุภรณ์	+
4	5004902	ปัญหาพิเศษทางการเกษตร	3(3-0)	001	ลัด	อ.จงเอก ธีรงาน อ.รชชกิติ์ บุญมี อ.เอกสิทธิ์ แสงมณี	+
5	5004904	สัมมนาทางการเกษตร	1(0-3)	001	ลัด	อ.เอกสิทธิ์ แสงมณี	+
6	5034504	การปลูกพืชไร่ดิน	3(2-2)	801	W	อ.นราศักดิ์ บุญมี	+
7	5041401	อาหารและการให้อาหารสัตว์	3(2-2)	801	เพิ่ม	อ.ไพรัช ขาวทอง	+

## 11. ไปที่เมนู ผลการลงทะเบียน เลือกภาคการศึกษาปัจจุบัน จะแสดงดังรูป

1/2559

Print

#	รหัสนักศึกษา	ชื่อวิชา	หน่วยกิต	หมู่เรียน	สถานะ	ตรวจสอบ
1	0010101	ภาษาไทยเพื่อการสื่อสาร	3(3-0-6)	001	ลัด	ยกเลิก
2	3561105	การเป็นผู้ประกอบการ	3(3-0)	001	ลัด	ชำระแล้ว
3	5003103	วิทยาการหลังการเก็บเกี่ยว	3(2-2)	001	ลัด	ชำระแล้ว
4	5003302	ผลผลิตเกษตรเพื่อการค้าระหว่างประเทศ	3(2-2)	001	ลัด	ชำระแล้ว
5	5004902	ปัญหาพิเศษทางการเกษตร	3(3-0)	001	ลัด	ชำระแล้ว
6	5004904	สัมมนาทางการเกษตร	1(0-3)	001	ลัด	ชำระแล้ว
7	5034504	การปลูกพืชไร่ดิน	3(2-2)	801	W	ชำระแล้ว
8	5041401	อาหารและการให้อาหารสัตว์	3(2-2)	801	เพิ่ม	ชำระแล้ว

12. ให้กดปุ่ม Print เพื่อพิมพ์

5610122103001

มหาวิทยาลัยราชภัฏพระนคร  
รายงานการชำระค่าลงทะเบียน ประจำปีการศึกษา 2559/1

วันที่พิมพ์ 24/08/2559 01:57:17

รหัสประจำตัว 5610122 ชื่อ-สกุล นางสาว  
สาขาวิชา เกษตรศาสตร์ ประเภทการศึกษา ปกติ รุ่น 56 หมู่ 1  
ศูนย์ มหาวิทยาลัยราชภัฏพระนคร ระดับการศึกษาปริญญาตรี 4 ปี

ลำดับ	รหัสวิชา	ชื่อวิชา	หน่วยกิต	หมู่เรียน	สถานะ
1	0010101	ภาษาไทยเพื่อการสื่อสาร	3(3-0-6)	001	ลด
2	3561105	การเป็นผู้ประกอบการ	3(3-0)	001	สำหรับ
3	5003103	วิทยาการหลังการเก็บเกี่ยว	3(2-2)	001	สำหรับ
4	5003302	ผลผลิตเกษตรเพื่อการค้าระหว่างประเทศ	3(2-2)	001	สำหรับ
5	5004902	ปัญหาพิเศษทางการเกษตร	3(3-0)	001	สำหรับ
6	5004904	สัมมนาทางการเกษตร	1(0-3)	001	สำหรับ
7	5034504	การปลูกพืชไร่นา	3(2-2)	801	W
8	5041401	อาหารและการให้อาหารสัตว์	3(2-2)	801	เพิ่ม

เลขที่ใบแจ้งหนี้ INV590673087

ให้นักศึกษาพิมพ์เอกสาร 2 ชุด นำมาส่งที่กลุ่มงานทะเบียนและประมวลผลการศึกษา 1 ชุด  
และเก็บไว้เป็นหลักฐาน 1 ชุด

ขั้นตอนการยกเลิกรายวิชา (W) สำหรับนักศึกษา  
กรณีไม่สามารถทำในระบบออนไลน์

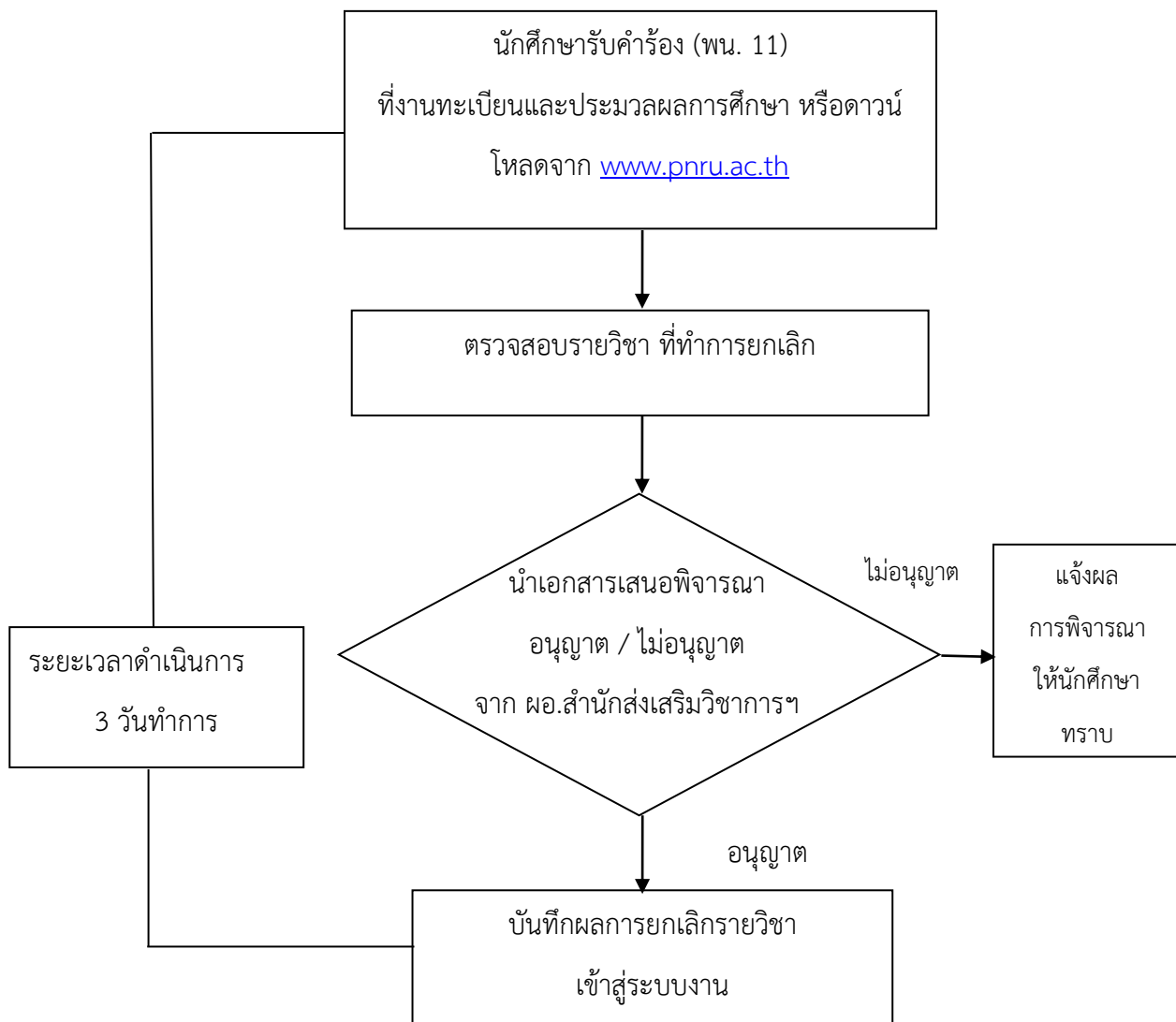

# ภาคผนวก ก.

การใช้ห้อง ITDS

การใช้ห้องสมุด

คำร้องขอสอบในกรณีขาดสอบปลายภาค

## ระเบียบการใช้บริการห้องคอมพิวเตอร์ ศูนย์พัฒนาและบริการเทคโนโลยีสารสนเทศ (ITDS)

### วันและเวลาเปิดให้บริการ

สำหรับ ครู อาจารย์ เจ้าหน้าที่ มหาวิทยาลัยราชภัฏพระนคร

ช่วงเปิดภาคการศึกษา วันจันทร์ – วันอาทิตย์ เวลา ๘.๓๐ - ๒๐.๐๐ น.

ช่วงปิดภาคการศึกษา วันจันทร์ – วันอาทิตย์ เวลา ๘.๓๐ - ๑๗.๓๐ น.

สำหรับผู้เข้าฝึกอบรมโครงการต่าง ๆ

ช่วงเปิด-ปิด ตามกำหนดการอบรม

(ในกรณีที่เปิดบริการในวันหยุดราชการและนอกเวลาปกติ นั้น จะประกาศให้ทราบล่วงหน้า)

### การใช้บริการ

บุคคลที่ขอใช้บริการคอมพิวเตอร์จะต้องเป็นอาจารย์ ข้าราชการ ลูกจ้างประจำ/ชั่วคราว และนักศึกษาของมหาวิทยาลัยราชภัฏพระนคร กรณีหน่วยงาน/คณะ/โครงการต่างๆ มีความประสงค์จะใช้ห้องคอมพิวเตอร์ฯ เพื่อการเรียนการสอน การอบรม ให้ทำบันทึกถึงผู้อำนวยการศูนย์ฯ แจ้งล่วงหน้าก่อนใช้ห้องคอมพิวเตอร์ ประมาณ ๓ วันทำการ

### ข้อปฏิบัติในการใช้ห้องคอมพิวเตอร์สำหรับนักศึกษา

๑. นักศึกษาต้องแต่งกายให้สุภาพเรียบร้อย ตามระเบียบของมหาวิทยาลัย บุคคลทั่วไปแต่งกายชุดสุภาพ
๒. นักศึกษาจะต้องนำบัตรประจำตัวนักศึกษา หรือบัตรประจำตัวประชาชน มาแสดงต่อเจ้าหน้าที่ ที่เคาน์เตอร์ทุกครั้งที่มาใช้บริการ (ไม่มีบัตรไม่อนุญาตให้เข้าใช้บริการ) และก่อนเข้าใช้เครื่องนักศึกษาจะต้องแลกบัตรกับเจ้าหน้าที่ก่อนทุกครั้ง ไม่อนุญาตให้เครื่องคอมพิวเตอร์โดยไม่ได้แลกบัตรเข้าใช้บริการได้ ๑ คน / เครื่อง เท่านั้น
๓. เมื่อนักศึกษาปลดล็อคเครื่องแล้ว หากเกิดกรณีเครื่องที่ใช้เสีย/ขัดข้อง ให้นักศึกษาแจ้งเจ้าหน้าที่ที่เคาน์เตอร์ทันที ก่อนที่จะเปลี่ยนไปใช้เครื่องอื่นแทน
๔. กรณีมีผู้ที่ประสงค์จะติดต่อกับนักศึกษาที่อยู่ในระหว่างการใช้เครื่องนั้น ให้ผู้นั้นติดต่อกับเจ้าหน้าที่ประจำเคาน์เตอร์ก่อน และให้รอพบได้ที่ด้านนอกห้องฯ (ห้ามเข้าไปในห้องเครื่องฯ ก่อนได้รับอนุญาต)
๕. ห้ามนักศึกษาทำการเคลื่อนย้ายหรือสับเปลี่ยนเครื่องคอมพิวเตอร์และอุปกรณ์ ดัดแปลงระบบคำสั่งงาน ถอดอุปกรณ์คอมพิวเตอร์หรือนำอุปกรณ์ที่มีไขของห้องบริการคอมพิวเตอร์ฯ มาต่อเข้ากับเครื่องคอมพิวเตอร์ และห้ามนำอุปกรณ์ใดๆ ออกนอกห้องคอมพิวเตอร์ โดยมีได้รับอนุญาตจากเจ้าหน้าที่โดยเด็ดขาด

๖. ห้ามเก็บงานหรือ File ไว้ในเครื่อง (ทางห้องบริการคอมพิวเตอร์ จะไม่รับผิดชอบในกรณีที่เกิดการสูญหายขึ้น)

- ๗. ห้ามนักศึกษาเปิดรูปภาพ วีดีโอ เว็บไซต์ ที่ไม่เหมาะสม
- ๘. รักษาความสะอาด ห้ามนำอาหาร และเครื่องดื่มใด ๆ เข้าในห้อง
- ๙. ห้ามส่งเสียงดัง เปิดเพลง วิ่งเล่น หรือกระทำการรบกวนผู้อื่น
- ๑๐. เมื่อพบปัญหาใดๆ ให้รีบแจ้งเจ้าหน้าที่ให้ทราบโดยทันที

## ผังกระบวนการให้บริการยืมหนังสือ (ห้องสมุด)

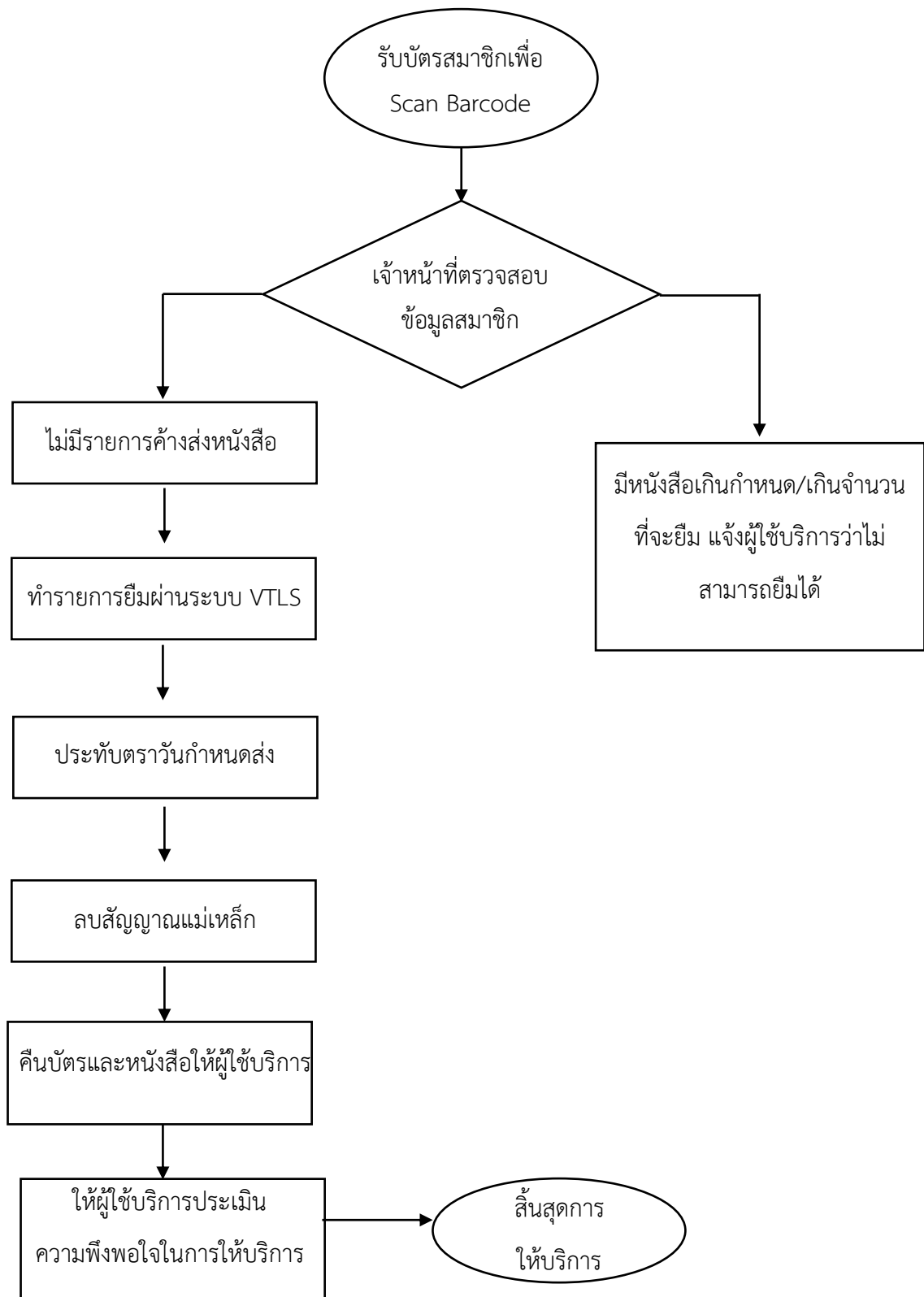

## ผังกระบวนการให้บริการคืนหนังสือ

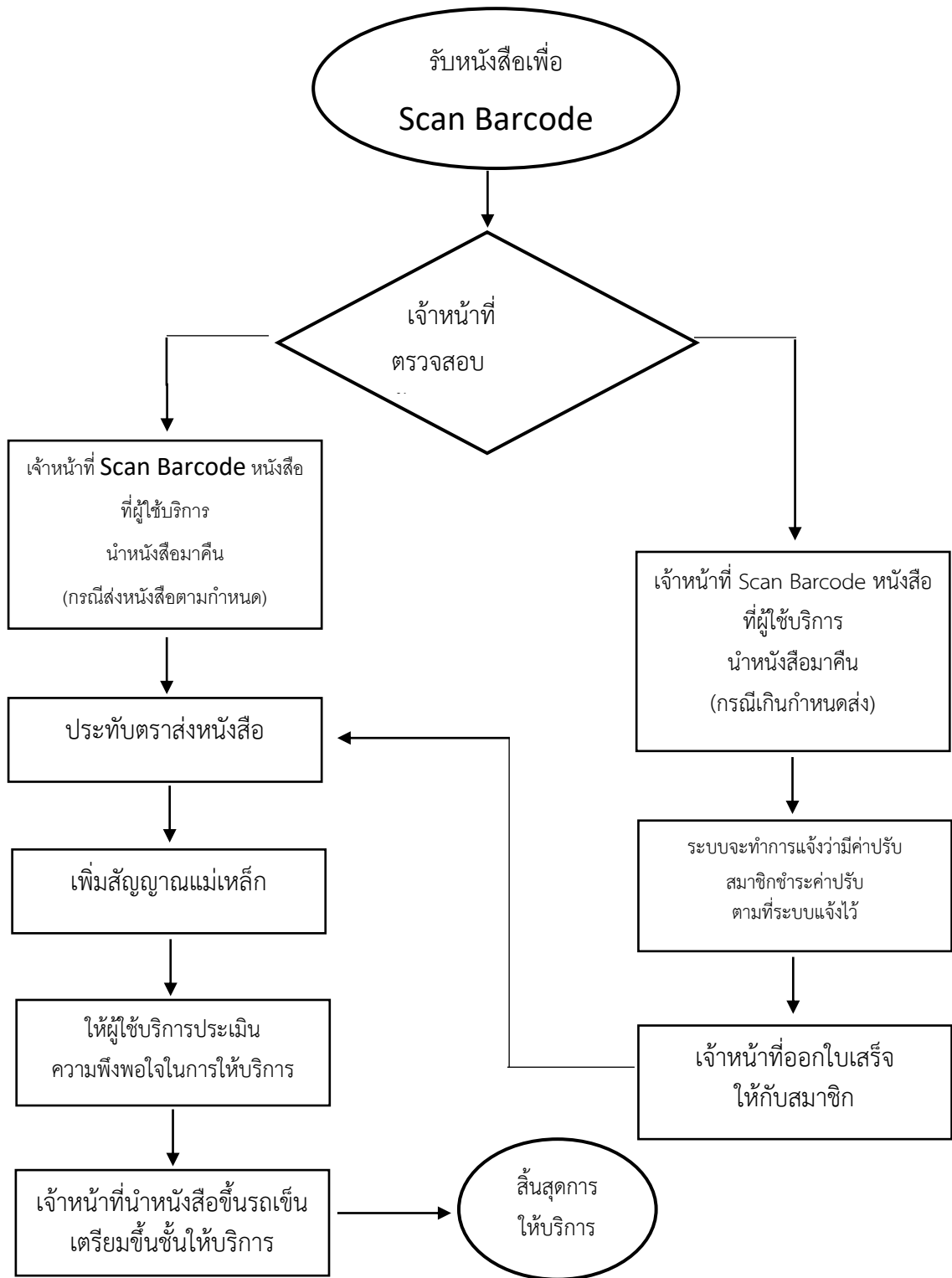

แบบฟอร์มคำร้องขอสอบ  
กรณีขาดสอบปลายภาค

**ภาคผนวก ข.**  
**ข้อบังคับ กฐระเบียบ ประกาศ**

ข้อบังคับมหาวิทยาลัยราชภัฏพระนคร  
ว่าด้วยการจัดการศึกษาระดับอนุปริญญา ปริญญาตรี และปริญญาตรี(ต่อเนื่อง)  
พ.ศ. ๒๕๔๘

เพื่อให้การจัดการศึกษาระดับอนุปริญญา ปริญญาตรี และปริญญาตรี(ต่อเนื่อง) พ.ศ. ๒๕๔๘ ดำเนินไปด้วยความเรียบร้อย อาศัยอำนาจตามความในมาตรา ๑๘(๒) แห่งพระราชบัญญัติมหาวิทยาลัยราชภัฏ พ.ศ. ๒๕๔๗ สภามหาวิทยาลัยราชภัฏพระนคร จึงตราข้อบังคับไว้ดังต่อไปนี้

ข้อ ๑ ข้อบังคับนี้เรียกว่า “ข้อบังคับมหาวิทยาลัยราชภัฏพระนคร ว่าด้วยการจัดการศึกษาหลักสูตรระดับอนุปริญญา ปริญญาตรี และปริญญาตรี (ต่อเนื่อง) พ.ศ. ๒๕๔๘”

ข้อ ๒ ข้อบังคับนี้ให้ใช้บังคับสำหรับการจัดการศึกษาหลักสูตรระดับอนุปริญญา ปริญญาตรี และปริญญาตรี(ต่อเนื่อง) ตั้งแต่ปีการศึกษา ๒๕๔๘ เป็นต้นไป

ข้อ ๓ ข้อบังคับ ระเบียบ หรือประกาศใดที่ขัดแย้งกับข้อบังคับนี้ให้ใช้ข้อบังคับนี้แทน

ข้อ ๔ ในข้อบังคับนี้

“มหาวิทยาลัย”	หมายความว่า	มหาวิทยาลัยราชภัฏพระนคร
“สภามหาวิทยาลัย”	หมายความว่า	สภามหาวิทยาลัยราชภัฏพระนคร
“อธิการบดี”	หมายความว่า	อธิการบดีมหาวิทยาลัยราชภัฏพระนคร
“นักศึกษาภาคปกติ”	หมายความว่า	นักศึกษาที่ศึกษาเต็มเวลาในวันที่ทำการปกติ
“นักศึกษาภาคพิเศษ”	หมายความว่า	นักศึกษาที่เข้าศึกษาตามโครงการการจัดการศึกษาเพื่อปวงชน หรือนักศึกษาที่เข้าศึกษาตามโครงการอื่นใดที่ไม่ใช่ภาคปกติ
“ภาคการศึกษาปกติ”	หมายความว่า	ภาคการศึกษาต้นและภาคการศึกษาปลาย
“ภาคการศึกษาคู่รุ่น”	หมายความว่า	ภาคการศึกษาหลังภาคการศึกษาปลาย
“อาจารย์ที่ปรึกษา”	หมายความว่า	อาจารย์ที่มหาวิทยาลัยแต่งตั้งโดยคำแนะนำของคณบดีเพื่อให้ทำหน้าที่แนะนำนักศึกษาและให้คำปรึกษาด้านการเรียนและด้านอื่นๆ
“ศูนย์บริการการศึกษา”	หมายความว่า	ศูนย์บริการการศึกษามหาวิทยาลัยราชภัฏพระนคร ที่ตั้งอยู่ภายนอกมหาวิทยาลัย

## หมวดที่ ๑ การรับเข้าศึกษา

### ข้อ ๕ ผู้มีสิทธิ์สมัครเข้าเป็นนักศึกษา

#### ๕.๑ คุณสมบัติของผู้สมัครเข้าเป็นนักศึกษา

๕.๑.๑ ไม่เคยรับโทษจำคุกโดยคำพิพากษาถึงที่สุดให้จำคุก เว้นแต่ในกรณีที่โทษนั้นเกิดจากความผิดอันได้กระทำโดยประมาท หรือความผิดอันเป็นลหุโทษ

๕.๑.๒ ไม่เคยเป็นผู้มีความประพฤติเสียหาย

๕.๑.๓ ไม่เป็นคนวิกลจริต และไม่เป็นโรคติดต่อร้ายแรงหรือโรคอื่นซึ่งสังคมรังเกียจ

๕.๑.๔ ไม่เคยถูกตัดชื่อออกจากสถานศึกษาเพราะมีความผิดทางวินัย

๕.๑.๕ มีคุณสมบัติอื่นตามข้อกำหนดของมหาวิทยาลัยและหรือหลักสูตร

สาขาวิชาที่สมัครเข้าศึกษา

สำหรับผู้สมัครที่มีคุณสมบัติไม่เป็นไปตามที่กำหนดให้อยู่ในดุลยพินิจของคณะกรรมการบริหารมหาวิทยาลัย

#### ๕.๒ คุณวุฒิของผู้สมัคร

ผู้สมัครเข้าเป็นนักศึกษาลักสูตรอนุปริญญา ปริญญาตรี ๔ ปี และปริญญาตรี ๕ ปีต้องสำเร็จการศึกษาระดับมัธยมศึกษาตอนปลายหรือเทียบเท่า ผู้สมัครเข้าเป็นนักศึกษาลักสูตรปริญญาตรี (ต่อเนื่อง) ต้องสำเร็จการศึกษาระดับอนุปริญญาหรือเทียบเท่าหรือสูงกว่า

สำหรับผู้สมัครเข้าเป็นนักศึกษาระดับบัณฑิตพิเศษคุณวุฒิของผู้สมัครให้เป็นไปตามประกาศของมหาวิทยาลัย

### ข้อ ๖ การรับเข้าเป็นนักศึกษา

กำหนดการและวิธีการรับเข้าศึกษาให้เป็นไปตามประกาศของมหาวิทยาลัย

### ข้อ ๗ การขึ้นทะเบียนเป็นนักศึกษา

๗.๑ ผู้สมัครเป็นนักศึกษามีสถานภาพเป็นนักศึกษาเมื่อได้ขึ้นทะเบียนแล้ว

๗.๒ วิธีการขึ้นทะเบียนเป็นนักศึกษาให้เป็นไปตามที่มหาวิทยาลัยกำหนด

## หมวดที่ ๒ ระบบการศึกษา

### ข้อ ๘ ระบบการศึกษา

๘.๑ การจัดการศึกษา ใช้ระบบทวิภาค โดยหนึ่งปีการศึกษาแบ่งออกเป็น ๒ ภาค การศึกษาปกติ หนึ่งภาคการศึกษาปกติมีระยะเวลาศึกษารวมทั้งเวลาสอบไม่น้อยกว่า ๑๖ สัปดาห์

มหาวิทยาลัยอาจจัดภาคการศึกษาฤดูร้อนโดยกำหนดระยะเวลาของแต่ละรายวิชาให้มีสัดส่วน  
เทียบเคียงกันได้กับภาคการศึกษาปกติ

๔.๒ “หน่วยกิต” หมายความว่า มาตรฐานที่ใช้แสดงปริมาณการศึกษาที่นักศึกษาได้รับ  
เกณฑ์ในการกำหนดจำนวนหน่วยกิต มีดังนี้

๔.๒.๑ รายวิชาภาคทฤษฎีที่ใช้เวลาบรรยาย หรืออภิปรายปัญหาในชั้นเรียน  
ไม่น้อยกว่า ๑๕ ชั่วโมง ต่อภาคการศึกษา ให้นับเป็น ๑ หน่วยกิต

๔.๒.๒ รายวิชาภาคปฏิบัติที่ใช้เวลาปฏิบัติหรือทดลองไม่น้อยกว่า ๓๐ ชั่วโมง  
ต่อภาคการศึกษา ให้นับเป็น ๑ หน่วยกิต

๔.๒.๓ รายวิชาการฝึกงานหรือฝึกภาคสนามที่ใช้เวลาฝึกไม่น้อยกว่า ๔๕  
ชั่วโมง ต่อภาคการศึกษา ให้นับเป็น ๑ หน่วยกิต

ข้อ ๙ กำหนดวันเปิดและปิดภาคการศึกษาของมหาวิทยาลัยให้ทำเป็นประกาศของมหาวิทยาลัย

### หมวด ๓

#### การลงทะเบียนเรียน

ข้อ ๑๐ การลงทะเบียนเรียน

๑๐.๑ นักศึกษาใหม่ที่เข้าศึกษาในภาคการศึกษาแรกต้องลงทะเบียนเรียนภายในเวลาที่  
มหาวิทยาลัยกำหนดมิฉะนั้นจะถือว่าสละสิทธิ์การเข้าเป็นนักศึกษาและจะถูกถอนชื่อออกจากทะเบียน

๑๐.๒ นักศึกษาปัจจุบันจะต้องลงทะเบียนเรียนภายในเวลาที่มหาวิทยาลัยกำหนด  
มิฉะนั้นจะไม่มีสิทธิ์ลงทะเบียนเรียนในภาคการศึกษานั้น

๑๐.๓ การลงทะเบียนเรียนจะสมบูรณ์เมื่อได้ชำระค่าธรรมเนียมภายในเวลาที่  
มหาวิทยาลัยกำหนด

๑๐.๔ กำหนดการลงทะเบียนเรียน วิธีการลงทะเบียนเรียน ให้เป็นไปตามที่มหาวิทยาลัย  
กำหนด

๑๐.๕ การลงทะเบียนเรียน จะต้องได้รับความเห็นชอบจากอาจารย์ที่ปรึกษา และ  
เป็นไปตามข้อกำหนดของหลักสูตร

๑๐.๖ นักศึกษาที่ลงทะเบียนเรียนภาคการศึกษาฤดูร้อนตามรายวิชาที่มหาวิทยาลัยจัด  
จะไม่เสียสิทธิ์ในการได้รับปริญญาเกียรตินิยม

๑๐.๗ การลงทะเบียนเรียนในแต่ละภาคการศึกษาปกติ นักศึกษาภาคปกติต้อง  
ลงทะเบียนเรียน ไม่ต่ำกว่า ๙ หน่วยกิต แต่ไม่เกิน ๒๒ หน่วยกิต ส่วนในภาคการศึกษาฤดูร้อน  
ลงทะเบียนเรียนได้ไม่เกิน ๙ หน่วยกิต นักศึกษาลงทะเบียนเรียนสูงกว่าหรือต่ำกว่าที่กำหนดได้ใน  
กรณีที่จะขอสำเร็จการศึกษาในภาคการศึกษานั้น ทั้งนี้ให้คณบดีที่นักศึกษาสังกัดเป็นผู้พิจารณาอนุมัติ

โดยคำแนะนำของอาจารย์ที่ปรึกษา ก่อนการลงทะเบียนเรียน สำหรับนักศึกษาภาคพิเศษจำนวน หน่วยกิตที่ลงทะเบียนเรียนในแต่ละภาคการศึกษาให้เป็นไปตามประกาศของมหาวิทยาลัย

๑๐.๘ นักศึกษาจะต้องตรวจสอบสถานภาพของตนเองก่อนการลงทะเบียนเรียนทุกครั้ง นักศึกษาที่ไม่ปฏิบัติตามข้อกำหนดและเงื่อนไขของมหาวิทยาลัยที่ประกาศไว้จะไม่มีสิทธิ์ลงทะเบียนเรียน

ข้อ ๑๑ การลงทะเบียนเรียนรายวิชาที่มีวิชาบังคับก่อน (pre-requisite) นักศึกษาจะต้องลงทะเบียนเรียนรายวิชาที่เป็นวิชาบังคับก่อนลงทะเบียนเรียนรายวิชาต่อเนื่อง มิฉะนั้นให้ถือว่า การลงทะเบียนเรียนรายวิชาต่อเนื่องเป็นโมฆะ

ข้อ ๑๒ การขอเพิ่ม ขอดอน และขอยกเลิกรายวิชา

๑๒.๑ การขอเพิ่มและขอดอนรายวิชา จะกระทำได้ภายใน ๒ สัปดาห์แรกของภาค การศึกษาปกติ และภายใน ๑ สัปดาห์แรกของภาคการศึกษาฤดูร้อน โดยจะต้องได้รับความเห็นชอบ จากอาจารย์ที่ปรึกษา ถ้านักศึกษาขอยกเลิกรายวิชาหลังจากช่วงเวลาดังกล่าวจะได้รับการบันทึกอักษร W

๑๒.๒ การขอยกเลิกรายวิชาต้องกระทำให้เสร็จสิ้นก่อนสอบปลายภาค ๒ สัปดาห์

๑๒.๓ นักศึกษาที่ชำระเงินค่าธรรมเนียมแบบเหมาจ่ายที่ขอเพิ่มและดอนรายวิชาภายใน ระยะเวลาที่กำหนดไม่ต้องชำระเงินเพิ่มในกรณีเพิ่มรายวิชาและไม่สามารถถอนเงินคืนได้กรณีขอดอน รายวิชา

#### หมวด ๔

#### ระยะเวลาการศึกษา

ข้อ ๑๓ ระยะเวลาการศึกษา

๑๓.๑ นักศึกษาภาคปกติ

๑๓.๑.๑ หลักสูตรอนุปริญญา (๓ ปี) ใช้เวลาศึกษาไม่น้อยกว่า ๕ ภาค การศึกษาปกติ และไม่เกิน ๖ ปีการศึกษา

๑๓.๑.๒ หลักสูตรปริญญาตรี (๔ ปี) ใช้เวลาศึกษาไม่น้อยกว่า ๖ ภาค การศึกษาปกติ และไม่เกิน ๘ ปีการศึกษา

๑๓.๑.๓ หลักสูตรปริญญาตรี (ต่อเนื่อง) ใช้เวลาศึกษา ไม่น้อยกว่า ๔ ภาค การศึกษาปกติ และไม่เกิน ๔ ปีการศึกษา

๑๓.๑.๔ หลักสูตรปริญญาตรี (๕ ปี) ใช้เวลาศึกษาไม่น้อยกว่า ๘ ภาค การศึกษาปกติ และไม่เกิน ๑๐ ปีการศึกษา

๑๓.๑.๕ หลักสูตรปริญญาตรี (๖ ปี) ใช้เวลาศึกษาไม่น้อยกว่า ๑๐ ภาค การศึกษาปกติ และไม่เกิน ๑๒ ปีการศึกษาหรือเทียบเท่า

๑๓.๒ นักศึกษาภาคพิเศษ

๑๓.๒.๑ หลักสูตรอนุปริญญา (๓ ปี) ใช้เวลาศึกษาไม่น้อยกว่า ๘ ภาคการศึกษา และไม่เกิน ๖ ปีการศึกษา

๑๓.๒.๒ หลักสูตรปริญญาตรี (๔ ปี) ใช้เวลาศึกษาไม่น้อยกว่า ๑๐ ภาค การศึกษา และไม่เกิน ๘ ปีการศึกษา

๑๓.๒.๓ หลักสูตรปริญญาตรี (ต่อเนื่อง) ใช้เวลาศึกษา ไม่น้อยกว่า ๖ ภาค การศึกษา และไม่เกิน ๔ ปีการศึกษา

๑๓.๒.๔ หลักสูตรปริญญาตรี (๕ ปี) ใช้เวลาศึกษาไม่น้อยกว่า ๑๓ ภาค การศึกษา และไม่เกิน ๑๐ ปีการศึกษา

๑๓.๒.๕ หลักสูตรปริญญาตรี (๖ ปี) ใช้เวลาศึกษาไม่น้อยกว่า ๑๕ ภาค การศึกษา และไม่เกิน ๑๒ ปีการศึกษา

หมวด ๕

การเรียน การฝึกประสบการณ์วิชาชีพและการสอบ

ข้อ ๑๔ การเรียน

๑๔.๑ นักศึกษาจะต้องลงทะเบียนเรียนติดต่อกันทุกภาคการศึกษาปกติ การลาพัก การศึกษาจะต้องปฏิบัติตามระเบียบการลาพักการศึกษา

๑๔.๒ นักศึกษาจะต้องมีเวลาเรียนไม่น้อยกว่าร้อยละ ๘๐ ของเวลาเรียนทั้งหมดของ รายวิชานั้นจึงจะมีสิทธิ์เข้าสอบปลายภาค ในกรณีที่นักศึกษามีเวลาเรียนน้อยกว่าร้อยละ ๘๐ ต้อง ยื่นคำร้องขอมีสิทธิ์สอบพร้อมหลักฐานแสดงเหตุจำเป็นของการขาดเรียน โดยยื่นที่สำนักส่งเสริม วิชาการและงานทะเบียน ก่อนสอบปลายภาค ๓ สัปดาห์ เพื่อให้มหาวิทยาลัยพิจารณาสิทธิ์ใน การเข้าสอบ นักศึกษาที่มีเวลาเรียนน้อยกว่าร้อยละ ๖๐ จะหมดสิทธิ์สอบ

ข้อ ๑๕ การฝึกประสบการณ์วิชาชีพ

๑๕.๑ นักศึกษาจะต้องฝึกประสบการณ์วิชาชีพตามที่ระบุไว้ในหลักสูตร ถ้าผู้ใด ปฏิบัติงานไม่ครบถ้วน ให้ถือว่าการศึกษายังไม่สมบูรณ์

๑๕.๒ ในระหว่างการฝึกประสบการณ์วิชาชีพ นักศึกษาจะต้องประพฤติตนตามระเบียบ วินัย และปฏิบัติงานตามข้อกำหนดทุกประการ หากฝ่าฝืน ผู้ควบคุมซึ่งเป็นอาจารย์และบุคลากรใน หน่วยงานฝึกประสบการณ์วิชาชีพอาจพิจารณาส่งตัวกลับ

## ข้อ ๑๖ การสอบ

๑๖.๑ การสอบแบ่งเป็น ๓ ประเภทคือ การสอบย่อย การสอบกลางภาคและการสอบปลายภาค

๑๖.๒ การกำหนดจำนวนครั้ง และวิธีการสอบย่อยและการสอบกลางภาค ให้อยู่ในดุลยพินิจของอาจารย์ประจำวิชา

๑๖.๓ ระเบียบการเข้าสอบ ให้เป็นไปตามประกาศของมหาวิทยาลัย

๑๖.๔ นักศึกษาที่ไม่ได้เข้าสอบปลายภาคตามกำหนดโดยมีเหตุผลความจำเป็น จะต้องยื่นคำร้องขอสอบที่สำนักส่งเสริมวิชาการและงานทะเบียน ภายใน ๒ สัปดาห์ นับตั้งแต่วันสอบวิชานั้น และให้สอบให้เสร็จสิ้นภายในภาคการศึกษาถัดไป หากพ้นกำหนดให้นายทะเบียนเปลี่ยนระดับคะแนนเป็น "E" หรือ "F" โดยอัตโนมัติ

๑๖.๕ นักศึกษาที่ทุจริตในการสอบ เมื่อนักศึกษากระทำผิดหรือร่วมกระทำผิดระเบียบการสอบให้คณะกรรมการที่มหาวิทยาลัยแต่งตั้งพิจารณาโทษนักศึกษาที่กระทำผิดระเบียบการสอบ แล้วรายงานผลการพิจารณาต่อมหาวิทยาลัยเพื่อดำเนินการลงโทษและแจ้งโทษให้ทุกฝ่ายที่เกี่ยวข้องทราบ โดยมีแนวทางการพิจารณาโทษดังต่อไปนี้

(๑) ถ้าเป็นความผิดประเภททุจริต ให้ลงโทษโดยให้ได้รับ "E" หรือ "F" ในรายวิชาที่กระทำผิดระเบียบการสอบ ส่วนรายวิชาอื่นที่นักศึกษานั้นลงทะเบียนเรียนไว้ให้ได้ผลการสอบตามที่สอบได้จริง และให้พิจารณาสั่งพักการศึกษานักศึกษานั้น ๑ ภาคการศึกษาเป็นอย่างน้อยในภาคการศึกษาถัดไป หรืออาจให้พ้นสภาพการเป็นนักศึกษาก็ได้

(๒) ถ้าเป็นความผิดประเภทส่อเจตนาให้ลงโทษโดยให้ได้รับ "E" หรือ "F" ในรายวิชา ที่กระทำผิดระเบียบการสอบ และอาจพิจารณาสั่งพักการศึกษานักศึกษานั้นได้ไม่เกิน ๑ ภาคการศึกษา

(๓) ถ้าเป็นความผิดอย่างอื่นตามที่ระบุไว้ในข้อปฏิบัติของนักศึกษาในการสอบ ให้ลงโทษตามควรแก่ความผิดนั้น แต่จะต้องไม่เกินกว่าระดับโทษต่ำสุดของความผิดประเภททุจริต

(๔) ถ้านักศึกษากระทำผิดหรือร่วมกระทำผิดอื่นๆที่เกี่ยวกับการสอบ ให้คณะกรรมการพิจารณาโทษนักศึกษาที่กระทำผิดระเบียบการสอบเป็นผู้พิจารณาเสนอการลงโทษต่อมหาวิทยาลัยตามควรแก่ความผิดนั้น

(๕) การให้พักการศึกษาของนักศึกษาตามคำสั่งของมหาวิทยาลัย ให้เริ่มเมื่อสิ้นสุดภาคการศึกษาที่กระทำผิดนั้น ทั้งนี้ให้นับระยะเวลาที่ถูกสั่งพักการศึกษาเข้าเป็นระยะเวลาการศึกษาด้วย

(๖) นักศึกษาที่ถูกสั่งพักการศึกษาจะต้องชำระค่าธรรมเนียมการรักษาสถานภาพนักศึกษาทุกภาคการศึกษาที่พักการศึกษา

## หมวด ๖ การวัดและประเมินผล

ข้อ ๑๗ ให้มีการประเมินผลการศึกษาในรายวิชาต่างๆ ตามหลักสูตร เป็น ๒ ระบบ ดังนี้

๑๗.๑ ระบบค่าระดับคะแนน แบ่งเป็น ๘ ระดับ

ระดับคะแนน	ความหมาย	ค่าระดับคะแนน
A	ดีเยี่ยม	๔.๐
B <sup>+</sup>	ดีมาก	๓.๕
B	ดี	๓.๐
C <sup>+</sup>	ดีพอใช้	๒.๕
C	พอใช้	๒.๐
D <sup>+</sup>	อ่อน	๑.๕
D	อ่อนมาก	๑.๐
E	ตก	๐.๐

ระบบนี้ใช้สำหรับการประเมินผลรายวิชาที่เรียนตามหลักสูตร ระดับคะแนนที่ถือว่าสอบได้ ต้องไม่ต่ำกว่า " D " ถ้านักศึกษาได้ระดับคะแนนในรายวิชาใดต่ำกว่า ต้องลงทะเบียนและเรียนใหม่ จนกว่าจะสอบได้ กรณีวิชาเลือกถ้าได้ระดับคะแนนต่ำกว่า " D " สามารถเปลี่ยนไปเลือกเรียนรายวิชาอื่นได้ ส่วนการประเมินผลรายวิชาเตรียมฝึกประสบการณ์วิชาชีพ และรายวิชาฝึกประสบการณ์วิชาชีพ ถ้าได้ระดับคะแนนต่ำกว่า "C" ถือว่าสอบตก นักศึกษาจะต้องลงทะเบียนและเรียนใหม่ ถ้าได้รับการประเมินผลต่ำกว่า "C" เป็นครั้งที่สอง ถือว่าพ้นสภาพเป็นนักศึกษา

กรณีที่นักศึกษาของลงทะเบียนรายวิชาเลือกอื่นแทนรายวิชาเลือกที่สอบไม่ผ่าน รายวิชาที่สอบไม่ผ่านจะได้รับการบันทึกผลการเรียนเป็น "E"

๑๗.๒ ระบบไม่มีค่าระดับคะแนน กำหนดสัญลักษณ์การประเมินผลดังนี้

ผลการศึกษา	ระดับการประเมิน
ผ่านดีเยี่ยม	PD (Pass with Distinction)
ผ่าน	P (Pass)
ไม่ผ่าน	F (Fail)

ระบบคะแนนนี้ใช้สำหรับการประเมินผลรายวิชาที่หลักสูตรบังคับให้เรียนเพิ่มตามข้อกำหนดเฉพาะ และรายวิชาที่สภามหาวิทยาลัยกำหนดให้เรียนเพิ่ม

รายวิชาที่ได้ผลประเมิน " F " นักศึกษาต้องลงทะเบียนและเรียนใหม่จนกว่าจะสอบได้

ข้อ ๑๘ สัญลักษณ์อื่น มีดังนี้

Au (Audit) ใช้สำหรับการลงทะเบียนเพื่อร่วมฟัง โดยไม่นับหน่วยกิต

W (Withdraw) ใช้สำหรับการบันทึกรายวิชาที่ได้รับอนุมัติให้ยกเลิกรายวิชานั้น โดยต้องดำเนินการให้เสร็จสิ้นก่อนกำหนดสอบปลายภาคไม่น้อยกว่า ๒ สัปดาห์ และใช้ในกรณีที่นักศึกษาลาพักการศึกษาหรือถูกสั่งให้พักการศึกษาหลังจากลงทะเบียนเรียนในภาคการศึกษานั้นแล้ว

I (Incomplete) ใช้สำหรับการบันทึกการประเมินผลในรายวิชาที่นักศึกษายังทำงานไม่สมบูรณ์เมื่อสิ้นภาคการศึกษาหรือใช้สำหรับบันทึกรายวิชาที่นักศึกษาขาดสอบ นักศึกษาที่ได้ " I " ต้องดำเนินการขอรับการประเมินผล เพื่อเปลี่ยนระดับคะแนนให้เสร็จสิ้นในภาคการศึกษาถัดไป การเปลี่ยนระดับคะแนน "I" ให้ดำเนินการ ดังนี้

(๑) กรณีนักศึกษายังทำงานไม่สมบูรณ์ ไม่ติดต่อผู้สอนหรือไม่สามารถส่งงานได้ตามเวลาที่กำหนดให้ผู้สอนพิจารณาผลงานที่ค้างอยู่เป็นศูนย์ และส่งผลการประเมินผลการศึกษาจากคะแนนที่มีอยู่ภายในภาคการศึกษาถัดไป

(๒) กรณีนักศึกษาขาดสอบ และมหาวิทยาลัยไม่อนุญาตให้สอบหรือมหาวิทยาลัยอนุญาตให้สอบ แต่ไม่มาสอบภายในภาคการศึกษาถัดไป นายทะเบียนจะเปลี่ยนผลการศึกษาเป็น " E " หรือ " F" โดยอัตโนมัติ

(๓) นักศึกษาที่ได้รับผลการเรียนเป็น " I" ในภาคการศึกษาสุดท้ายและดำเนินการแก้ "I" ในภาคการศึกษาถัดไปต้องชำระค่าธรรมเนียมการรักษาสถานภาพการเป็นนักศึกษา

ข้อ ๑๙ รายวิชาที่ได้รับการยกเว้นการศึกษา ให้ได้ผลการประเมินเป็น "P"

ข้อ ๒๐ นักศึกษาที่เข้าศึกษาในหลักสูตรปริญญาตรี (ต่อเนือง) จะลงทะเบียนเรียนรายวิชาซ้ำกับรายวิชาที่ศึกษามาแล้วในระดับอนุปริญญาไม่ได้ หากลงทะเบียนซ้ำให้เว้นการนับหน่วยกิตเพื่อพิจารณาวิชาเรียนครบตามหลักสูตรที่กำลังศึกษาอยู่

ข้อ ๒๑ การหาค่าระดับคะแนนเฉลี่ย

ค่าระดับคะแนนเฉลี่ยประจำภาค และค่าระดับคะแนนเฉลี่ยสะสม ให้คิดเป็นเลขทศนิยม 2 ตำแหน่ง โดยไม่ปัดเศษ สำหรับรายวิชาที่ยังมีผลการศึกษาเป็น " I" ไม่นำหน่วยกิตมารวมเป็นตัวหารเฉลี่ย

๒๑.๑ กรณีที่สอบตกทั้งรายวิชาเลือกและรายวิชาบังคับ ให้นำหน่วยกิตของรายวิชาที่สอบตกมาคิดค่าระดับคะแนนเฉลี่ยสะสม

๒๑.๒ กรณีที่นักศึกษาลงทะเบียนเรียนวิชาซ้ำกับรายวิชาที่สอบได้แล้ว หรือเรียนวิชาที่ระบุไว้ในหลักสูตรที่เทียบเท่า ให้นำหน่วยกิตและค่าระดับคะแนนเฉพาะรายวิชาที่ลงทะเบียนครั้งแรกเท่านั้น

#### หมวด ๗

#### การขอโอนรายวิชาและยกเว้นรายวิชา

ข้อ ๒๒ การรับโอน การพิจารณารับโอนให้อยู่ในดุลยพินิจของอธิการบดีหรือรองอธิการบดีที่ได้รับมอบหมายโดยการเสนอของคณะที่รับโอน

ข้อ ๒๓ เกณฑ์การเทียบรายวิชาเพื่อขอยกเว้นการเรียนรายวิชา

๒๓.๑ การเทียบรายวิชาให้อยู่ในดุลยพินิจของโปรแกรมวิชาและคณะ และอนุมัติโดยมหาวิทยาลัย ทั้งนี้ต้องไม่ได้รับการพิจารณาให้ยกเว้นรายวิชานั้นๆมาก่อน

๒๓.๒ การเทียบรายวิชาในลักษณะเทียบเป็นกลุ่มวิชา การเทียบโอนจากประสบการณ์ การเทียบโอนจากการศึกษานอกระบบและการเทียบโอนจากระบบการศึกษาตามอัธยาศัย ให้เป็นไปตามระเบียบของมหาวิทยาลัย

๒๓.๓ นักศึกษาที่มีสิทธิ์ขอโอนหรือขอเทียบรายวิชาเรียนเพื่อยกเว้นไม่ต้องเรียนรายวิชานั้นๆ ให้ดำเนินการขอเทียบรายวิชาเรียนต่อคณบดีที่นักศึกษานั้นสังกัด หรือคณะกรรมการที่มหาวิทยาลัยแต่งตั้งภายในภาคการศึกษาแรกที่มหาวิทยาลัยรับเข้าศึกษา

#### หมวดที่ ๘

#### การลา การลาพักการศึกษา การลาออก

ข้อ ๒๔ การลา

๒๔.๑ การลาป่วย ลากิจ ที่ไม่เกิน ๑๕ วัน ให้อยู่ในดุลยพินิจของอาจารย์ที่ปรึกษาในการอนุมัติ หากเกินจากนี้ต้องได้รับความเห็นชอบจากคณบดี และได้รับการอนุมัติจากมหาวิทยาลัย การอนุมัติจะต้องไม่เกินกว่าร้อยละ ๖๐ ของเวลาเรียนทั้งหมด

๒๔.๒ นักศึกษาที่ได้รับการอนุมัติให้ลาจะมีสิทธิ์ได้รับการผ่อนผันด้านการสอบ และการนับเวลาเรียน

ข้อ ๒๕ การลาพักการศึกษา

๒๕.๑ นักศึกษายื่นคำร้องขอลาพักการศึกษาหรือรักษาสถานภาพได้ในกรณีใดกรณีหนึ่ง ดังต่อไปนี้

๒๕.๑.๑ ถูกเกณฑ์หรือระดมเข้ารับราชการทหาร

๒๕.๑.๒ ได้รับทุนแลกเปลี่ยนระหว่างประเทศหรือทุนอื่นใดซึ่งมหาวิทยาลัย

เห็นสมควรสนับสนุน

๒๕.๑.๓ ประสบอุบัติเหตุ ภัยอันตราย หรือเจ็บป่วย จนไม่สามารถศึกษาต่อไป

ให้ได้ผลดีได้

๒๕.๑.๔ เหตุผลอื่นตามที่มหาวิทยาลัยเห็นสมควร

๒๕.๒ การลาพักการศึกษา กระทำได้ครั้งละไม่เกิน ๒ ภาคการศึกษาติดต่อกัน ถ้าจำเป็นต้องลาพักการศึกษาต่อให้ยื่นคำร้องใหม่ การลาพักการศึกษาทุกครั้งต้องได้รับการอนุมัติจากมหาวิทยาลัย

๒๕.๓ นักศึกษาที่ได้รับอนุมัติให้ลาพักการศึกษาต้องชำระค่าธรรมเนียมการรักษาสถานภาพนักศึกษา

ข้อ ๒๖ การลาออกและการพ้นสภาพนักศึกษา

๒๖.๑ การลาออกจะต้องได้รับอนุมัติจากมหาวิทยาลัย

๒๖.๒ นักศึกษาจะพ้นสภาพการเป็นนักศึกษาในกรณีต่อไปนี้

๒๖.๒.๑ ไม่ชำระค่าธรรมเนียมการรักษาสถานภาพนักศึกษา ๒ ภาคการศึกษาติดต่อกัน

๒๖.๒.๒ มีผลการเรียนต่ำกว่าเกณฑ์ที่ระบุในระเบียบมหาวิทยาลัยราชภัฏพระนคร ว่าด้วยการประเมินผลการศึกษาระดับอนุปริญญา ปริญญาตรี และปริญญาตรี(ต่อเนื่อง) พ.ศ. ๒๕๔๘

๒๖.๒.๓ ประพฤติปฏิบัติตนไม่ถูกต้องตามระเบียบมหาวิทยาลัยราชภัฏพระนคร ว่าด้วยวินัยนักศึกษา

#### หมวด ๘

#### การสำเร็จการศึกษา

ข้อ ๒๗ การขอรับและอนุมัติปริญญาหรืออนุปริญญา

๒๗.๑ นักศึกษาที่จะมีสิทธิ์ขอรับปริญญาหรืออนุปริญญา ต้องศึกษารายวิชาต่างๆ ครบถ้วน และผ่านเกณฑ์อื่นตามข้อกำหนดและระเบียบของมหาวิทยาลัย โดยมีค่าระดับคะแนนเฉลี่ยสะสมตลอดหลักสูตร ตั้งแต่ ๒.๐๐ ขึ้นไป และมีเวลาศึกษาในมหาวิทยาลัยตามจำนวนปีที่กำหนดไว้ในหลักสูตร ทั้งนี้ ยกเว้นผู้ได้รับการเทียบโอนรายวิชา

๒๗.๒ นักศึกษาที่เรียนครบตามหลักสูตร ในระดับปริญญาตรี และผ่านเกณฑ์ตามข้อกำหนดและระเบียบของมหาวิทยาลัย แต่ได้ค่าระดับคะแนนเฉลี่ยสะสมต่ำกว่า ๒.๐๐ อาจขอรับอนุปริญญาได้ ทั้งนี้ต้องได้ค่าระดับคะแนนเฉลี่ยสะสมสูงกว่า ๑.๘๐

๒๗.๓ ให้นักศึกษายื่นคำร้องแสดงความจำนงขอรับปริญญา หรืออนุปริญญาต่ออาจารย์ที่ปรึกษาและคณบดีตามลำดับภายใน ๓๐ วัน นับแต่วันเปิดเรียนของภาคการศึกษาสุดท้ายที่นักศึกษาคาดว่าจะสอบได้หน่วยกิตครบถ้วนตามหลักสูตร

๒๗.๔ นักศึกษาจะต้องชำระหนี้สินทั้งหมดที่มีต่อมหาวิทยาลัยให้เรียบร้อยเสร็จสิ้นก่อน จึงจะได้รับการเสนอชื่อเพื่อขอรับปริญญาหรืออนุปริญญา

๒๗.๕ นักศึกษาที่สมควรได้รับการเสนอชื่อให้ได้รับปริญญาหรืออนุปริญญา จะต้องเป็นผู้ที่มีความประพฤติที่ไม่ขัดต่อระเบียบของมหาวิทยาลัยและวินัยของนักศึกษา

๒๗.๖ สภามหาวิทยาลัย เป็นผู้พิจารณาอนุมัติปริญญาหรืออนุปริญญา

ข้อ ๒๘ การให้ปริญญาเกียรตินิยม

๒๘.๑ คุณสมบัติด้านการศึกษานักศึกษาที่มีสิทธิ์ได้รับปริญญาเกียรตินิยม

๒๘.๑.๑ สอบได้รายวิชาเฉพาะด้าน ไม่ต่ำกว่า " C " ตามระบบค่าระดับคะแนน หรือไม่ได้ " F " ตามระบบไม่มีค่าระดับคะแนน

๒๘.๑.๒ สอบได้รายวิชาในหมวดวิชาอื่นๆไม่ต่ำกว่า " C " และอาจได้รับผลการประเมินบางรายวิชาในระดับคะแนน "D " ได้ไม่เกิน ๒ รายวิชา

๒๘.๑.๓ ไม่เคยเรียนซ้ำรายวิชาใดเพื่อเปลี่ยนค่าระดับคะแนนเฉลี่ยสะสม

๒๘.๑.๔ ไม่เคยเรียนซ้ำเพื่อนับหน่วยกิตในรายวิชาที่ได้ลงทะเบียนเรียนโดยไม่ับหน่วยกิต (Audit) มาก่อน

๒๘.๑.๕ ได้ค่าระดับคะแนนเฉลี่ยสะสม ๓.๖๐ ขึ้นไปสำหรับเกียรตินิยมอันดับหนึ่ง และได้ค่าระดับคะแนนเฉลี่ยสะสม ๓.๒๕ ขึ้นไป สำหรับเกียรตินิยมอันดับสอง

กรณีศึกษาในระดับปริญญาตรี (ต่อเนื่อง) ต้องได้ค่าระดับคะแนนเฉลี่ยตามเกณฑ์ในวรรคแรกทั้งในระดับอนุปริญญาหรือเทียบเท่าและในระดับปริญญาตรี(ต่อเนื่อง)

๒๘.๑.๖ เรียนจบภายในกำหนดเวลาไม่เกินจำนวนปีที่ระบุไว้ในหลักสูตร นักศึกษาภาคปกติที่ลงทะเบียนเรียนภาคฤดูร้อนต่อจากภาคการศึกษาสุดท้ายของหลักสูตร ไม่มีสิทธิ์ได้รับเกียรตินิยม

๒๘.๒ คุณสมบัติด้านคุณธรรม จริยธรรม นักศึกษาที่จะได้รับปริญญาเกียรตินิยม จะต้องเป็นผู้มีความประพฤติดี และไม่เคยถูกลงโทษทางวินัยตลอดระยะเวลาที่ศึกษาในมหาวิทยาลัย

ข้อ ๒๙ รางวัลการเรียนดี

นักศึกษาที่มีสิทธิ์ได้รับรางวัลการเรียนดี จะต้องมียุทธศาสตร์คะแนนเฉลี่ยสูงสุดแต่ละสาขาวิชาทั้งนี้ต้องมีคะแนนเฉลี่ยสะสมไม่ต่ำกว่า ๓.๖๐ และต้องมีคุณสมบัติตามข้อ ๒๘.๒

## หมวด ๑๐

### อาจารย์ที่ปรึกษา

ข้อ ๓๐ อาจารย์ที่ปรึกษามีบทบาทหน้าที่ดังนี้

๓๐.๑ ให้คำแนะนำด้านการเรียนและวิธีเรียนของนักศึกษาให้ถูกต้องตามที่หลักสูตรกำหนดไว้

- ๓๐.๒ เปิดโอกาสให้นักศึกษาเข้าพบ เพื่อให้คำปรึกษาหารือ
- ๓๐.๓ ให้คำแนะนำในการลงทะเบียนเรียนของนักศึกษา การเปลี่ยนรายวิชา การเพิ่ม-ถอนรายวิชา การยกเว้นรายวิชา ให้คำปรึกษา และติดตามผลการเรียนของนักศึกษา
- ๓๐.๔ พิจารณาคำร้องต่างๆ ของนักศึกษา และดำเนินการให้ถูกต้องตามระเบียบ
- ๓๐.๕ ดูแลความประพฤติของนักศึกษา ให้เป็นไปตามระเบียบวินัยที่มหาวิทยาลัยกำหนดไว้ ในกรณีที่นักศึกษากระทำผิดวินัยเป็นหน้าที่ของอาจารย์ที่ปรึกษาในการดูแลแก้ไข หากไม่ปรับปรุงให้ดีขึ้นให้รายงานให้คณบดีทราบ เพื่อพิจารณานำเสนอรองอธิการบดีที่ได้รับมอบหมายพิจารณา

หมวดที่ ๑๑  
บททั่วไป

- ข้อ ๓๑ ให้มหาวิทยาลัยประเมินการสอนของอาจารย์ผู้สอนอย่างน้อยภาคการศึกษาละ ๑ ครั้ง และให้นำผลการประเมินมาใช้ในการพัฒนาคุณภาพการจัดการเรียนการสอนและพิจารณาจัดผู้สอน
- ข้อ ๓๒ ให้มีการวิจัยเพื่อติดตามและประเมินผลหลักสูตรทุกๆ ๕ ปี
- ข้อ ๓๓ ให้อธิการบดีเป็นผู้รักษาการตามข้อบังคับนี้ มีอำนาจสั่งการในการออกระเบียบ ประกาศหรือแนวปฏิบัติเกี่ยวกับข้อบังคับนี้ และเป็นผู้วินิจฉัยชี้ขาดในกรณีที่มีปัญหาจากการใช้ข้อบังคับนี้

ประกาศ ณ วันที่ ๑๗ พฤษภาคม พ.ศ. ๒๕๔๘

พลอากาศเอก

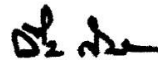

(วิระ กิจจาท)

นายกสภามหาวิทยาลัยราชภัฏพระนคร

ข้อบังคับมหาวิทยาลัยราชภัฏพระนคร  
ว่าด้วย การจัดการศึกษาระดับอนุปริญญา ปริญญาตรี และปริญญาตรี (ต่อเนื่อง)  
(ฉบับที่ ๒) พ.ศ. ๒๕๖๓

โดยที่เป็นการสมควรแก้ไขเพิ่มเติมข้อบังคับมหาวิทยาลัยราชภัฏพระนคร ว่าด้วย การจัดการศึกษาระดับอนุปริญญา ปริญญาตรี และปริญญาตรี (ต่อเนื่อง) ให้เหมาะสมยิ่งขึ้น

อาศัยอำนาจตามความในมาตรา ๑๘ (๒) แห่งพระราชบัญญัติมหาวิทยาลัยราชภัฏ พ.ศ. ๒๕๔๗ ประกอบกับมติสภามหาวิทยาลัยราชภัฏพระนคร ในการประชุมครั้งที่ ๗/๒๕๖๓ เมื่อวันที่ ๑๙ มิถุนายน พ.ศ. ๒๕๖๓ สภามหาวิทยาลัยราชภัฏพระนคร จึงออกข้อบังคับไว้ดังต่อไปนี้

ข้อ ๑ ข้อบังคับนี้เรียกว่า “ข้อบังคับมหาวิทยาลัยราชภัฏพระนคร ว่าด้วย การจัดการศึกษาระดับอนุปริญญา ปริญญาตรี และปริญญาตรี (ต่อเนื่อง) (ฉบับที่ ๒) พ.ศ. ๒๕๖๓”

ข้อ ๒ ข้อบังคับนี้ให้ใช้บังคับสำหรับการจัดการศึกษาหลักสูตรระดับอนุปริญญา ปริญญาตรี และปริญญาตรี (ต่อเนื่อง) ตั้งแต่ปีการศึกษา ๒๕๖๓ เป็นต้นไป

ข้อ ๓ ให้เพิ่มความต่อไปนี้เป็นบทนิยามต่อท้ายบทนิยามคำว่า “ศูนย์บริการการศึกษา” ในข้อ ๔ แห่งข้อบังคับมหาวิทยาลัยราชภัฏพระนคร ว่าด้วย การจัดการศึกษาหลักสูตรระดับอนุปริญญา ปริญญาตรี และปริญญาตรี (ต่อเนื่อง) พ.ศ. ๒๕๔๘ ดังนี้

“การเรียนแบบมีชั้นเรียน” หมายความว่า การศึกษาที่กำหนดจุดมุ่งหมาย วิธีการศึกษา หลักสูตร ระยะเวลาของการศึกษา การวัดและประเมินผล โดยมีการจัดการสอนและการเรียนในชั้นเรียนที่เป็นเงื่อนไขของการสำเร็จการศึกษาที่แน่นอน โดยได้รับประกาศนียบัตร อนุปริญญา ปริญญา หรือคุณวุฒิทางการศึกษาอื่น ๆ ที่สถาบันอุดมศึกษายอมรับ

“การเรียนแบบนอกชั้นเรียน” หมายความว่า การจัดการสอนและการเรียนเพื่อให้นักศึกษาสามารถศึกษาเล่าเรียนได้ทุกที่ทุกเวลา โดยใช้เทคโนโลยีและสื่อสารการศึกษามผสมผสานระหว่างการเรียนทางอิเล็กทรอนิกส์ ที่บ้านหรือที่ทำงาน และการสอนการเรียนแบบเผชิญหน้าในห้องเรียน ห้องปฏิบัติการ สถานประกอบการ และชุมชน ด้วยระบบออนไลน์ผ่านเครือข่ายอินเทอร์เน็ต เอกซ์ทราเน็ต และอินทราเน็ต เพื่อให้การจัดการสอนและการเรียนอย่างมีประสิทธิภาพ

ข้อ ๔ ให้เพิ่มความต่อไปนี้เป็น ๑๔.๓ และ ๑๔.๔ ของข้อ ๑๔ แห่งข้อบังคับมหาวิทยาลัยราชภัฏพระนคร ว่าด้วย การจัดการศึกษาระดับอนุปริญญา ปริญญาตรี และปริญญาตรี (ต่อเนื่อง) พ.ศ. ๒๕๔๘ ดังนี้

“๑๔.๓ การเรียนแบบมีชั้นเรียน

การจัดการสอนและการเรียนในชั้นเรียน ต้องมีคู่มือการศึกษา (Study Guide) สำหรับนักศึกษา และชุดการสอนแบบบรรยาย ที่มีสไลด์คอมพิวเตอร์ วิดีทัศน์ เอกสารสาระและเนื้อหา และสื่อประสมอื่นประกอบการบรรยาย หรือแบบกลุ่มกิจกรรมที่วางแผนให้นักศึกษาทำงานเป็นกลุ่ม หรือรายบุคคล และต้องมีการเรียนตาม ๑๔.๑ และ ๑๔.๒

ทั้งนี้ให้เป็นไปตามระเบียบหรือประกาศที่มหาวิทยาลัยกำหนด

๑๔.๔ การเรียนแบบนอกชั้นเรียน

การจัดการสอนและการเรียนเพื่อให้สามารถศึกษาได้ทุกที่ทุกเวลาโดยใช้เทคโนโลยีและสื่อสารการศึกษาผสมผสานระหว่างการเรียนทางอิเล็กทรอนิกส์และการสอนการเรียนแบบเผชิญหน้าด้วยระบบออนไลน์ผ่านเครือข่ายอินเทอร์เน็ต เอกซ์ทราเน็ต และอินทราเน็ต

มหาวิทยาลัยต้องพัฒนาหรือจัดการระบบการสอนแบบนอกชั้นเรียน ที่มีองค์ประกอบและขั้นตอนผสมผสานการสอนแบบออนไลน์ ออฟไลน์ และการสอนแบบเผชิญหน้า โดยใช้สื่อประสมและวิธีการสอนวิธีการเรียนที่หลากหลาย เพื่อให้การจัดการสอนและการเรียนอย่างมีประสิทธิภาพ และเป็นไปตาม ๑๔.๑ และ ๑๔.๒

ทั้งนี้ให้เป็นไปตามระเบียบหรือประกาศที่มหาวิทยาลัยกำหนด”

ข้อ ๕ ให้เพิ่มความต่อไปนี้เป็นข้อ ๑๕/๑ ในหมวด ๕ แห่งข้อบังคับมหาวิทยาลัยราชภัฏพระนคร ว่าด้วย การจัดการศึกษาระดับอนุปริญญา ปริญญาตรี และปริญญาตรี (ต่อเนื่อง) พ.ศ. ๒๕๔๘ ดังนี้

“ข้อ ๑๕/๑ การฝึกประสบการณ์วิชาชีพ กำหนดให้นักศึกษาปฏิบัติประสบการณ์สหกิจศึกษา (Cooperative Education: Coop Ed) โดยเข้าปฏิบัติงานในสถานประกอบการเป็นเวลาอย่างน้อยหนึ่งภาคการศึกษาในปีการศึกษาสุดท้าย หลังจากเรียนวิชาครบตามเกณฑ์ที่หลักสูตรกำหนด และ/หรือ กำหนดให้นักศึกษาบูรณกิจศึกษา (Work Integrated Education: WIE) โดยให้นักศึกษาปฏิบัติงานในสถานประกอบการควบคู่กับการเรียนรายวิชาตั้งแต่ปีการศึกษาที่ ๑ ถึงปีการศึกษาสุดท้าย ตามเกณฑ์และแนวปฏิบัติที่มหาวิทยาลัยกำหนด

ในทุกรูปแบบที่ให้นักศึกษามีคุณธรรมจริยธรรม ความรู้ ทักษะทางปัญญา สมรรถนะ และประสบการณ์ ให้มีคุณลักษณะที่พึงประสงค์ตรงกับความต้องการของตลาดแรงงานและพร้อมสู่โลกแห่งการทำงานจริง ดังนี้

(๑) สหกิจศึกษา นักศึกษาต้องฝึกประสบการณ์สหกิจศึกษาและบูรณกิจศึกษา ด้วยการปฏิบัติงานจริงในสถานประกอบการ ตามที่ระบุไว้ในหลักสูตร โดยต้องพัฒนาระบบการประสบการณ์วิชาชีพแบบสหกิจศึกษา (Cooperative Education-Based Professional Experience System) และตามประกาศมหาวิทยาลัยว่าด้วย เกณฑ์และแนวปฏิบัติสหกิจศึกษา

(๒) บูรณกิจศึกษา นักศึกษาเข้าปฏิบัติงานในสถานประกอบการควบคู่กับการเรียนรายวิชาตั้งแต่ปีการศึกษาที่ ๑ ถึงปีการศึกษาสุดท้าย เพื่อให้สัมผัสกับบรรยากาศการทำงานจริงด้วยการเริ่มงานเป็นผู้ช่วยบุคลากรประจำ จนถึงการทำงานด้วยตนเองอย่างอิสระภายใต้การกำกับดูแลของบุคลากร

สถานประกอบการ ที่ได้รับแต่งตั้งเป็นอาจารย์พี่เลี้ยง (Coach) และอาจารย์นิเทศก์ (Supervisor) จากมหาวิทยาลัย โดยต้องพัฒนาระบบการประสบการณ์วิชาชีพแบบบูรณาการ (Work Integrated Education-Based Professional Experience System) มีการกำหนดวันเวลาปฏิบัติงานควบคู่กันไปในแต่ละสัปดาห์ ตามประกาศมหาวิทยาลัยว่าด้วย เกณฑ์และแนวปฏิบัติบูรณาการ

ในระหว่างการฝึกประสบการณ์สหกิจศึกษาและบูรณาการ นักศึกษาต้องประพฤติตนตามระเบียบวินัย และปฏิบัติงานตามข้อกำหนดทุกประการ หากฝ่าฝืน ผู้ควบคุมซึ่งเป็นอาจารย์นิเทศก์และบุคลากรซึ่งได้รับแต่งตั้งเป็นอาจารย์พี่เลี้ยงในหน่วยฝึกประสบการณ์สหกิจศึกษา อาจพิจารณาส่งตัวกลับ

ในกรณีที่นักศึกษากำลังทำงานในสถานประกอบการหรือองค์กรใด นักศึกษาอาจขอให้สถานที่ทำงานเป็นสถานประกอบการสำหรับการฝึกประสบการณ์วิชาชีพแบบสหกิจศึกษาและบูรณาการได้

ในกรณีบูรณาการ ให้อธิบายว่า การปฏิบัติงานปกติเป็นส่วนหนึ่งของการปฏิบัติงานในสถานประกอบการระหว่างเรียนรายวิชาได้ ตามประกาศของมหาวิทยาลัยว่าด้วย เกณฑ์และแนวปฏิบัติการฝึกประสบการณ์แบบบูรณาการ

(๓) นักศึกษาต้องศึกษาความรู้ภาคทฤษฎีในมหาวิทยาลัย เพื่อนำไปประยุกต์ในระหว่างปฏิบัติงานจริงในสถานประกอบการ ในทุกรูปแบบที่ทำให้ให้นักศึกษามีคุณธรรมจริยธรรม ความรู้ ทักษะทางปัญญา สมรรถนะ และประสบการณ์ ให้มีคุณลักษณะที่พึงประสงค์ตรงกับความต้องการของตลาดแรงงานและพร้อมสู่โลกแห่งการทำงานจริง โดยนักศึกษามีการเรียนรู้โดยใช้ประสบการณ์จากการทำงานจริงเป็นหลัก หรือโครงการพิเศษ ที่มีประโยชน์กับสถานประกอบการโดยบูรณาการทฤษฎีและการปฏิบัติผ่านโครงการหรืองานประจำเพื่อเพิ่มขีดความสามารถพร้อมสู่โลก แห่งการทำงานจริงของบัณฑิตที่นักศึกษาต้องปฏิบัติงานในสถานประกอบการอย่างต่อเนื่องไม่น้อยกว่า ๑๖ สัปดาห์ (๔ เดือน) กำหนดหน่วยกิต ขั้นต่ำไม่น้อยกว่า ๖ หน่วยกิตในระบบวิภาค และต้องมีการอบรมเตรียมความพร้อมนักศึกษาก่อนออกปฏิบัติ สหกิจศึกษาไม่น้อยกว่า ๓๐ ชั่วโมง”

ข้อ ๖ ให้ยกเลิกความใน ๑๖.๔ ของข้อ ๑๖ แห่งข้อบังคับมหาวิทยาลัยราชภัฏพระนคร ว่าด้วยการจัดการศึกษาระดับอนุปริญญา ปริญญาตรี และปริญญาตรี (ต่อเนื่อง) พ.ศ. ๒๕๔๘ และให้ใช้ข้อความต่อไปนี้แทน

“๑๖.๔ นักศึกษาที่ไม่ได้เข้าสอบปลายภาคตามกำหนดโดยมีเหตุผลความจำเป็น จะต้องยื่นคำร้องขอสอบที่สำนักส่งเสริมวิชาการและงานทะเบียน ภายใน ๒ สัปดาห์ นับตั้งแต่วันสอบวิชานั้น และให้สอบให้เสร็จสิ้นภายใน ๔๕ วัน นับตั้งแต่วันที่สุดท้ายของการสอบปลายภาคการศึกษานั้น หากพ้นกำหนดให้นายทะเบียนเปลี่ยนระดับคะแนนเป็น “E” หรือ “F” โดยอัตโนมัติ”

ข้อ ๗ ให้ยกเลิกความใน (๑) และ (๒) ของข้อ ๑๘ แห่งข้อบังคับมหาวิทยาลัยราชภัฏพระนคร ว่าด้วยการจัดการศึกษาระดับอนุปริญญา ปริญญาตรี และปริญญาตรี (ต่อเนื่อง) พ.ศ. ๒๕๔๘ ดังนี้ และให้ใช้ข้อความต่อไปนี้แทน

“(๑) กรณีนักศึกษายังทำงานไม่สมบูรณ์ ไม่ติดต่อผู้สอนหรือไม่สามารถส่งงานได้ ตามเวลาที่กำหนด ให้ผู้สอนพิจารณาผลงานที่ค้างอยู่เป็นศูนย์ และส่งผลการประเมินผลการศึกษาจากคะแนนที่มีอยู่ภายใน ๔๕ วัน นับตั้งแต่วันที่หยุดทำการส่งผลการเรียนของภาคการศึกษานั้น”

ยกเว้นการเปลี่ยนระดับคะแนน “I” ของรายวิชาที่เป็นโครงการ หรือโครงการพิเศษ หรือปัญหาพิเศษ หรือวิทยานิพนธ์ ส่งผลการประเมินผลการศึกษาจากคะแนนที่มีอยู่ภายในการศึกษาถัดไป”

“(๒) กรณีนักศึกษาขาดสอบ และมหาวิทยาลัยไม่อนุญาตให้สอบหรือมหาวิทยาลัยอนุญาตให้สอบแต่ไม่มาสอบภายใน ๔๕ วัน นับตั้งแต่วันที่หยุดทำการส่งผลการเรียนของภาคการศึกษานั้น นายทะเบียนจะเปลี่ยนผลการศึกษาเป็น “E” หรือ “F” โดยอัตโนมัติ

ข้อ ๘ ให้ยกเลิกความใน ๒๓.๑ ของข้อ ๒๓ แห่งข้อบังคับมหาวิทยาลัยราชภัฏพระนคร ว่าด้วยการจัดการศึกษาระดับอนุปริญญา ปริญญาตรี และปริญญาตรี (ต่อเนื่อง) พ.ศ. ๒๕๔๘ ดังนี้ และให้ใช้ความต่อไปนี้แทน

“๒๓.๑ การเทียบรายวิชาให้อยู่ในดุลพินิจของสาขาวิชาและคณะ และอนุมัติโดยมหาวิทยาลัย ทั้งนี้ต้องไม่ได้รับการพิจารณาให้ยกเว้นรายวิชานั้นๆ มาก่อน”

ข้อ ๙ ให้ยกเลิกความใน ๒๘.๑.๑ ของ ๒๘.๑ ของข้อ ๒๘ แห่งข้อบังคับมหาวิทยาลัยราชภัฏพระนคร ว่าด้วยการจัดการศึกษาระดับอนุปริญญา ปริญญาตรี และปริญญาตรี (ต่อเนื่อง) พ.ศ. ๒๕๔๘ ดังนี้ และให้ใช้ความต่อไปนี้แทน

“๒๘.๑.๑ สอบได้รายวิชาเฉพาะ ไม่ต่ำกว่า “C” ตามระบบค่าระดับคะแนนหรือไม่ได้ “F” ตามระบบ ไม่มีค่าระดับคะแนน”

ข้อ ๑๐ ให้ยกเลิกความในข้อ ๒๙ แห่งข้อบังคับมหาวิทยาลัยราชภัฏพระนคร ว่าด้วยการจัดการศึกษาระดับอนุปริญญา ปริญญาตรี และปริญญาตรี (ต่อเนื่อง) พ.ศ. ๒๕๔๘ ดังนี้ และให้ใช้ความต่อไปนี้แทน

“ข้อ ๒๙ รางวัลการเรียนดี

นักศึกษาที่มีสิทธิ์ได้รับรางวัลการเรียนดี จะต้องมีการระดับคะแนนเฉลี่ยสูงสุดแต่ละสาขาปริญญาที่ได้รับ ทั้งนี้ต้องมีคะแนนเฉลี่ยสะสมไม่ต่ำกว่า ๓.๖๐ และต้องมีคุณสมบัติ ตาม ๒๘.๒”

ประกาศ ณ วันที่ ๒๒ มิถุนายน พ.ศ. ๒๕๖๓

(นายวิวัฒน์ ศัลยกำธร)

นายกสภามหาวิทยาลัยราชภัฏพระนคร

## ระเบียบมหาวิทยาลัยราชภัฏพระนคร

ว่าด้วยการประเมินผลการศึกษาระดับอนุปริญญาปริญญาตรี และปริญญาตรี(ต่อเนื่อง) พ.ศ. ๒๕๕๘

เพื่อให้การประเมินผลการศึกษาสำหรับนักศึกษาระดับอนุปริญญา ปริญญาตรี และปริญญาตรี(ต่อเนื่อง) ดำเนินไปอย่างมีประสิทธิภาพ สอดคล้องกับข้อบังคับสภามหาวิทยาลัยราชภัฏพระนครว่าด้วยการจัดการศึกษาระดับอนุปริญญา ปริญญาตรี และปริญญาตรี (ต่อเนื่อง) อาศัยอำนาจตามความในมาตรา ๑๘(๒) และมาตรา ๒๒(๑) แห่งพระราชบัญญัติมหาวิทยาลัยราชภัฏ พ.ศ. ๒๕๔๗ มหาวิทยาลัยราชภัฏพระนคร จึงกำหนดระเบียบเพื่อเป็นแนวปฏิบัติไว้ดังนี้

ข้อ ๑ ระเบียบนี้เรียกว่า “ระเบียบมหาวิทยาลัยราชภัฏพระนครว่าด้วยการประเมินผลการศึกษาระดับอนุปริญญาปริญญาตรี และปริญญาตรี (ต่อเนื่อง) พ.ศ. ๒๕๕๘”

ข้อ ๒ ระเบียบนี้ให้ใช้สำหรับการประเมินผลการศึกษาระดับอนุปริญญา ปริญญาตรี และปริญญาตรี(ต่อเนื่อง) นับจากวันที่ประกาศเป็นต้นไป

ข้อ ๓ บรรดาระเบียบ ประกาศ หรือคำสั่งอื่นใด ซึ่งขัดหรือแย้งกับระเบียบนี้ให้ใช้ระเบียบนี้แทน

ข้อ ๔ ในระเบียบนี้

“มหาวิทยาลัย”	หมายความว่า	มหาวิทยาลัยราชภัฏพระนคร
“สภามหาวิทยาลัย”	หมายความว่า	สภามหาวิทยาลัยราชภัฏพระนคร
“อธิการบดี”	หมายความว่า	อธิการบดีมหาวิทยาลัยราชภัฏพระนคร
“นักศึกษาภาคปกติ”	หมายความว่า	นักศึกษาที่ศึกษาเต็มเวลาในวันที่ทำการปกติ
“นักศึกษาภาคพิเศษ”	หมายความว่า	นักศึกษาที่เข้าศึกษาตามโครงการการจัดการศึกษาเพื่อปวงชน หรือนักศึกษาที่เข้าศึกษาตามโครงการอื่นใดที่ไม่ใช่ภาคปกติ
“ภาคการศึกษาปกติ”	หมายความว่า	ภาคการศึกษาต้นและภาคการศึกษาปลาย
“ภาคการศึกษาฤดูร้อน”	หมายความว่า	ภาคการศึกษาหลังภาคการศึกษาปลาย
“อาจารย์ที่ปรึกษา”	หมายความว่า	อาจารย์ที่มหาวิทยาลัยแต่งตั้ง โดยคำแนะนำของคณบดีเพื่อให้ทำหน้าที่แนะนำนักศึกษาและให้คำปรึกษาด้านการเรียนและด้านอื่นๆ

“ศูนย์บริการการศึกษา” หมายความว่า ศูนย์บริการการศึกษามหาวิทยาลัยราชภัฏ  
พระนคร ที่ตั้งอยู่ภายนอกมหาวิทยาลัย

#### ข้อ ๕ การประเมินผลการศึกษา

ให้มีการประเมินผลการศึกษาในรายวิชาต่างๆ ตามหลักสูตร โดยการวัดผลจะต้องทำ  
ตลอดภาคการศึกษาด้วยวิธีต่างๆ เช่น การสอบย่อย การรายงาน การทำงานกลุ่ม การสอบกลางภาค  
และ มีการสอบปลายภาคเรียน โดยคิดคะแนนเก็บระหว่างภาคให้อยู่ในระหว่างร้อยละ ๕๐  
ถึง ๘๐ เว้นแต่รายวิชาที่กำหนดให้ประเมินในลักษณะอื่นนอกจากการสอบปลายภาค

##### ๕.๑ ผู้มีสิทธิ์สอบปลายภาค

๕.๑.๑ นักศึกษาจะต้องมีเวลาเรียนไม่น้อยกว่าร้อยละ ๘๐ ของเวลาเรียนทั้งหมดของ  
รายวิชานั้นจึงจะมีสิทธิ์เข้าสอบปลายภาค ในกรณีที่นักศึกษามีเวลาเรียนน้อยกว่าร้อยละ ๘๐ ต้องยื่นคำ  
ร้อง ขอมิสิทธิ์สอบพร้อมหลักฐานแสดงเหตุจำเป็นของการขาดเรียน โดยยื่นที่สำนักส่งเสริมวิชาการและ  
งานทะเบียนก่อนสอบปลายภาค ๓ สัปดาห์ เพื่อให้มหาวิทยาลัยพิจารณาสิทธิ์ในการเข้าสอบ นักศึกษา  
ที่มีเวลาเรียนน้อยกว่าร้อยละ ๖๐ จะหมดสิทธิ์สอบ

๕.๑.๒ ในกรณีที่นักศึกษามีเวลาเรียนในรายวิชาได้น้อยกว่าร้อยละ ๖๐ ของเวลา  
เรียนทั้งหมดจะไม่มีสิทธิ์สอบในรายวิชานั้น นักศึกษาจะต้องยื่นคำร้องขอยกเลิกการลงทะเบียนเรียน  
รายวิชานั้นก่อนสอบปลายภาค ๒ สัปดาห์ หากไม่ดำเนินการใดๆให้ผู้สอนส่งผลการเรียนเป็น “E” หรือ  
“F” แล้วแต่กรณี

##### ๕.๒ การประเมินผลการศึกษาวิชาต่างๆตามหลักสูตรมี ๒ ระบบ ดังนี้

###### ๕.๒.๑ ระบบค่าระดับคะแนน แบ่งเป็น ๘ ระดับ

ระดับคะแนน	ความหมาย	ค่าระดับคะแนน
A	ดีเยี่ยม	๔.๐
B <sup>+</sup>	ดีมาก	๓.๕
B	ดี	๓.๐
C <sup>+</sup>	ดีพอใช้	๒.๕
C	พอใช้	๒.๐
D <sup>+</sup>	อ่อน	๑.๕
D	อ่อนมาก	๑.๐
E	ตก	๐.๐

ระบบนี้ใช้สำหรับการประเมินผลรายวิชาที่เรียนตามหลักสูตร ระดับคะแนนที่ถือว่าสอบได้  
ต้องไม่ต่ำกว่า “D” ถ้านักศึกษาได้ระดับคะแนนในรายวิชาใดต่ำกว่า ต้องลงทะเบียนและเรียนใหม่จนกว่า  
จะสอบได้ กรณีวิชาเลือกถ้าได้ระดับคะแนนต่ำกว่า “D” สามารถเปลี่ยนไปเลือกเรียนรายวิชาอื่นได้ ส่วน  
การประเมินผลรายวิชาเตรียมฝึกประสบการณ์วิชาชีพ และรายวิชาฝึกประสบการณ์วิชาชีพ ถ้าได้ระดับ

คะแนนต่ำกว่า “C” ถือว่าสอบตก นักศึกษาจะต้องลงทะเบียนและเรียนใหม่ ถ้าได้รับการประเมินผลต่ำกว่า “C” เป็นครั้งที่สอง ถือว่าพ้นสภาพเป็นนักศึกษา

กรณีที่นักศึกษาขอลงทะเบียนรายวิชาเลือกอื่นแทนรายวิชาเลือกที่สอบไม่ผ่าน รายวิชาที่สอบไม่ผ่านจะได้รับการบันทึกผลการเรียนเป็น “E”

๕.๒.๒ ระบบไม่มีค่าระดับคะแนน กำหนดสัญลักษณ์การประเมินผลดังนี้

ผลการศึกษา	ระดับการประเมิน
ผ่านดีเยี่ยม	PD (Pass with Distinction)
ผ่าน	P (Pass)
ไม่ผ่าน	F (Fail)

ระบบคะแนนนี้ใช้สำหรับการประเมินผลรายวิชาที่หลักสูตรบังคับให้เรียนเพิ่มตามข้อกำหนดเฉพาะ และรายวิชาที่สภามหาวิทยาลัยกำหนดให้เรียนเพิ่ม

รายวิชาที่ได้ผลประเมิน “ F ” นักศึกษาต้องลงทะเบียนและเรียนใหม่จนกว่าจะสอบได้

รายวิชาที่ได้รับการยกเว้นการศึกษา ให้ได้ผลการประเมินเป็น “P”

ข้อ ๖ สัญลักษณ์อื่น มีดังนี้

**Au (Audit)** ใช้สำหรับการลงทะเบียนเพื่อร่วมฟัง โดยไม่นับหน่วยกิต

**W (Withdraw)** ใช้สำหรับการบันทึกรายวิชาที่ได้รับอนุมัติให้ยกเลิกรายวิชานั้น โดยต้องดำเนินการให้เสร็จสิ้นก่อนกำหนดสอบปลายภาคไม่น้อยกว่า ๒ สัปดาห์ และใช้ในกรณีที่นักศึกษาลาพักการศึกษาหรือถูกสั่งให้พักการศึกษาหลังจากลงทะเบียนเรียนในภาคการศึกษานั้นแล้ว

**I (Incomplete)** ใช้สำหรับการบันทึกการประเมินผลในรายวิชาที่นักศึกษายังทำงานไม่สมบูรณ์เมื่อสิ้นภาคการศึกษาหรือใช้สำหรับบันทึกรายวิชาที่นักศึกษาขาดสอบ นักศึกษาที่ได้ “I” ต้องดำเนินการขอรับการประเมินผล เพื่อเปลี่ยนระดับคะแนนให้เสร็จสิ้นในภาคการศึกษาถัดไป การเปลี่ยนระดับคะแนน “I” ให้ดำเนินการ ดังนี้

(๑) กรณีนักศึกษายังทำงานไม่สมบูรณ์ ไม่ติดต่อผู้สอนหรือไม่สามารถส่งงานได้ ตามเวลาที่กำหนดให้ผู้สอนพิจารณาผลงานที่ค้างอยู่เป็นศูนย์ และส่งผลการประเมินผลการศึกษาจากคะแนนที่มีอยู่ภายในภาคการศึกษาถัดไป

(๒) กรณีนักศึกษาขาดสอบ และมหาวิทยาลัยไม่อนุญาตให้สอบหรือมหาวิทยาลัยอนุญาตให้สอบแต่ไม่มาสอบภายในภาคการศึกษาถัดไป นายทะเบียนจะเปลี่ยนผลการศึกษาเป็น “E” หรือ “F” โดยอัตโนมัติ

(๓) นักศึกษาที่ได้รับผลการเรียนเป็น “I” ในภาคการศึกษาสุดท้ายและดำเนินการแก้ “I” ในภาคการศึกษาถัดไปต้องชำระค่าธรรมเนียมการรักษาสถานภาพการเป็นนักศึกษา

## ข้อ ๗ การหาค่าระดับคะแนนเฉลี่ย

ค่าระดับคะแนนเฉลี่ยประจำภาค และค่าระดับคะแนนเฉลี่ยสะสม ให้คิดเป็นเลขทศนิยม ๒ ตำแหน่ง โดยไม่ปัดเศษ สำหรับรายวิชาที่ยังมีผลการศึกษาคือเป็น “I” ไม่นำหน่วยกิตมารวมเป็นตัวหารเฉลี่ย

๗.๑ กรณีที่สอบตกทั้งรายวิชาเลือกและรายวิชาบังคับ ให้นำหน่วยกิตของรายวิชาที่สอบตกมาคิดค่าระดับคะแนนเฉลี่ยสะสม

๗.๒ กรณีที่นักศึกษาลงทะเบียนเรียนวิชาซ้ำกับรายวิชาที่สอบได้แล้ว หรือเรียนวิชาที่ระบุไว้ในหลักสูตรที่เทียบเท่า ให้นำหน่วยกิตและค่าระดับคะแนนเฉพาะรายวิชาที่ลงทะเบียนครั้งแรกเท่านั้น

ข้อ ๘ นักศึกษาที่เข้าศึกษาในหลักสูตรปริญญาตรี (ต่อเนื่อง) จะลงทะเบียนเรียนรายวิชาซ้ำกับรายวิชาที่ศึกษามาแล้วในระดับอนุปริญญาไม่ได้ หากลงทะเบียนซ้ำให้เว้นการนับหน่วยกิตเพื่อพิจารณาวิชาเรียนครบตามหลักสูตรที่กำลังศึกษาอยู่

ข้อ ๙ นักศึกษาที่ทุจริตในการสอบ เมื่อนักศึกษากระทำผิดหรือร่วมกระทำผิดระเบียบการสอบให้คณะกรรมการที่สภาวิชาการแต่งตั้งพิจารณาโทษนักศึกษาที่กระทำผิดระเบียบการสอบแล้วรายงานผลการพิจารณาต่อมหาวิทยาลัยเพื่อดำเนินการลงโทษและแจ้งโทษให้ทุกฝ่ายที่เกี่ยวข้องทราบ โดยมีแนวทางการพิจารณาโทษดังต่อไปนี้

๙.๑ ถ้าเป็นความผิดประเภททุจริต เช่น ส่งกระดาษคำตอบให้เพื่อน สอบแทนกัน หรือคัดลอกคำตอบจากเอกสาร ให้ลงโทษโดยให้ได้รับ “E” หรือ “F” ในรายวิชาที่กระทำผิดระเบียบการสอบ ส่วนรายวิชาอื่นที่นักศึกษาผู้นั้นลงทะเบียนเรียนไว้ให้ได้ผลการสอบตามที่สอบได้จริง และให้พิจารณาสั่งพักการศึกษานักศึกษาผู้นั้น ๑ ภาคการศึกษาเป็นอย่างน้อยในภาคการศึกษาถัดไป หรืออาจให้พ้นสภาพการเป็นนักศึกษาก็ได้

๙.๒ ถ้าเป็นความผิดประเภท سوءเจตนา เช่น การเปิดโอกาสให้เพื่อนลอกคำตอบ การโน้ตย่อเข้าห้องสอบ แต่ยังไม่เปิดโอกาสลอกคำตอบ ให้ลงโทษโดยให้ได้รับ “E” หรือ “F” ในรายวิชาที่กระทำผิดระเบียบการสอบ และอาจพิจารณาสั่งพักการศึกษานักศึกษาผู้นั้นได้ไม่เกิน ๑ ภาคการศึกษา

๙.๓ ถ้าเป็นความผิดอย่างอื่นตามที่ระบุไว้ในข้อปฏิบัติของนักศึกษาในการสอบ ให้ลงโทษตามควรแก่ความผิดนั้น แต่จะต้องไม่เกินกว่าระดับโทษต่ำสุดของความผิดประเภททุจริต

๙.๔ ถ้านักศึกษากระทำผิดหรือร่วมกระทำผิดอื่น ๆ ที่เกี่ยวกับการสอบให้คณะกรรมการพิจารณาโทษนักศึกษาที่กระทำผิดระเบียบการสอบเป็นผู้พิจารณาเสนอการลงโทษต่อมหาวิทยาลัยตามควรแก่ความผิดนั้น

๙.๕ การให้พักการศึกษาของนักศึกษาตามคำสั่งของมหาวิทยาลัย ให้เริ่มเมื่อสิ้นสุดภาคการศึกษาที่กระทำผิดนั้นโดยให้มีระยะเวลาการลงโทษต่อเนื่องกัน ทั้งนี้ให้นับระยะเวลาที่ถูกสั่งพักการศึกษาเข้าเป็นระยะเวลาการศึกษา

ข้อ ๑๐ นักศึกษาที่ถูกสั่งพักการศึกษาคือจะต้องชำระค่าธรรมเนียมการรักษาสถานภาพนักศึกษาทุกภาคการศึกษาที่พักการศึกษา

**ข้อ ๑๑** ผู้ที่สำเร็จการศึกษาตามหลักสูตร ต้องมีคุณสมบัติครบถ้วนทุกข้อ ดังนี้

๑๑.๑ มีความประพฤติดี

๑๑.๒ สอบได้ในรายวิชาต่างๆ ครบถ้วนตามที่หลักสูตร และสภามหาวิทยาลัยกำหนด รวมทั้งการผ่านเกณฑ์ตามข้อกำหนดต่างๆของมหาวิทยาลัย

๑๑.๓ ไม่ติดค้างระดับคะแนน “E” “F” และ “I” ในรายวิชาที่ลงทะเบียนเรียน

๑๑.๔ ได้ค่าระดับคะแนนเฉลี่ยสะสมไม่ต่ำกว่า ๒.๐๐

๑๑.๕ ผ่านการประเมินความสามารถทางทักษะภาษาไทย ภาษาอังกฤษ และคอมพิวเตอร์ตามเกณฑ์ที่ทางมหาวิทยาลัยกำหนด

๑๑.๖ มีเวลาเรียนตามที่กำหนดไว้ในระเบียบว่าด้วยการจัดการศึกษาดังนี้

#### **นักศึกษาภาคปกติ**

หลักสูตรอนุปริญญา (๓ ปี) ใช้เวลาศึกษาไม่น้อยกว่า ๕ ภาคการศึกษาปกติ และ ไม่เกิน ๖ ปีการศึกษา

หลักสูตรปริญญาตรี (๔ ปี) ใช้เวลาศึกษาไม่น้อยกว่า ๖ ภาคการศึกษาปกติ และ ไม่เกิน ๘ ปีการศึกษา

หลักสูตรปริญญาตรี (ต่อเนื่อง) ใช้เวลาศึกษา ไม่น้อยกว่า ๔ ภาคการศึกษาปกติ และไม่เกิน ๔ ปีการศึกษา

หลักสูตรปริญญาตรี (๕ ปี) ใช้เวลาศึกษาไม่น้อยกว่า ๘ ภาค การศึกษาปกติ และ ไม่เกิน ๑๐ ปีการศึกษา

หลักสูตรปริญญาตรี (๖ ปี) ใช้เวลาศึกษาไม่น้อยกว่า ๑๐ ภาคการศึกษาปกติ และ ไม่เกิน ๑๒ ปีการศึกษาหรือเทียบเท่า

#### **นักศึกษาภาคพิเศษ**

หลักสูตรอนุปริญญา (๓ ปี) ใช้เวลาศึกษาไม่น้อยกว่า ๘ ภาคการศึกษา และ ไม่เกิน ๖ ปีการศึกษา

หลักสูตรปริญญาตรี (๔ ปี) ใช้เวลาศึกษาไม่น้อยกว่า ๑๐ ภาคการศึกษา และ ไม่เกิน ๘ ปีการศึกษา

หลักสูตรปริญญาตรี (ต่อเนื่อง) ใช้เวลาศึกษา ไม่น้อยกว่า ๖ ภาคการศึกษา และ ไม่เกิน ๔ ปีการศึกษา

หลักสูตรปริญญาตรี (๕ ปี) ใช้เวลาศึกษาไม่น้อยกว่า ๑๓ ภาคการศึกษา และ ไม่เกิน ๑๐ ปีการศึกษา

หลักสูตรปริญญาตรี (๖ ปี) ใช้เวลาศึกษาไม่น้อยกว่า ๑๕ ภาคการศึกษา และ ไม่เกิน ๑๒ ปีการศึกษา

## ข้อ ๑๒ การฟื้นสภาพการเป็นนักศึกษา

นักศึกษาภาคปกติและนักศึกษาภาคพิเศษ จะฟื้นสภาพการเป็นนักศึกษา เมื่ออยู่ในเกณฑ์ข้อใดข้อหนึ่งดังต่อไปนี้

๑๒.๑ ผลการประเมินได้คะแนนเฉลี่ยสะสมต่ำกว่า ๑.๖๐ เมื่อสิ้นภาคการศึกษาปกติภาคที่ ๒ และเมื่อสิ้นภาคการศึกษาที่ ๓ สำหรับนักศึกษาภาคพิเศษ นับตั้งแต่เริ่มเข้าเรียน

๑๒.๒ ผลการประเมินได้คะแนนเฉลี่ยสะสมต่ำกว่า ๑.๘๐ เมื่อสิ้นภาคการศึกษาปกติภาคที่ ๔ ที่ ๖ ที่ ๘ สำหรับนักศึกษาภาคปกติ และเมื่อสิ้นภาคการศึกษาที่ ๖ ที่ ๘ ที่ ๑๒ สำหรับนักศึกษาภาคพิเศษ

๑๒.๓ ลงทะเบียนเรียนครบตามที่หลักสูตรกำหนดแต่ยังได้ค่าระดับคะแนนเฉลี่ยสะสมต่ำกว่า ๑.๘๐

๑๒.๔ ไม่ผ่านการประเมินรายวิชาการเตรียมฝึกประสบการณ์วิชาชีพ การฝึกประสบการณ์วิชาชีพ และสหกิจศึกษาเป็นครั้งที่ ๒

๑๒.๕ เป็นผู้ขาดคุณสมบัติการเป็นนักศึกษา

๑๒.๖ นักศึกษาใหม่ที่เข้าศึกษาในภาคการศึกษาแรกไม่ลงทะเบียนเรียนภายในเวลาที่มหาวิทยาลัยกำหนด

๑๒.๗ นักศึกษาที่ไม่ลงทะเบียนเรียนภายในเวลาที่มหาวิทยาลัยกำหนด โดยไม่ได้ยื่นคำร้องขอลापักการศึกษา และชำระค่าธรรมเนียมการรักษาสถานภาพการเป็นนักศึกษา

๑๒.๘ นักศึกษาที่ใช้เวลาศึกษาเกินกว่าระยะเวลาการศึกษาที่มหาวิทยาลัยกำหนด  
ในข้อ ๑๑.๖

๑๒.๙ นักศึกษาที่กระทำผิดวินัยนักศึกษาตามระเบียบมหาวิทยาลัยว่าด้วยวินัยนักศึกษา

ทั้งนี้การนับภาคการศึกษาที่เรียนให้ครบรวมภาคการศึกษาที่มีการรักษาสถานภาพนักศึกษา หรือให้พักการศึกษาด้วย

**ข้อ ๑๓** เมื่อนักศึกษาเรียนได้จำนวนหน่วยกิตครบตามที่กำหนดไว้ในหลักสูตรแล้ว และได้ค่าระดับคะแนนเฉลี่ยตั้งแต่ ๑.๘๐ แต่ไม่ถึง ๒.๐๐ ให้เลือกเรียนรายวิชาเพิ่มเติมเพื่อทำค่าระดับคะแนนเฉลี่ยสะสมให้ถึง ๒.๐๐ ทั้งนี้ ต้องอยู่ในระยะเวลาที่กำหนดตามข้อ ๑๑.๖ และต้องได้รับความเห็นชอบจากอาจารย์ที่ปรึกษา

นักศึกษาที่เรียนครบตามหลักสูตรในระดับปริญญาตรีผ่านเกณฑ์ตามข้อกำหนดของหลักสูตร และของสภามหาวิทยาลัย แต่ได้ค่าระดับคะแนนเฉลี่ยสะสมต่ำกว่า ๒.๐๐ อาจขอรับอนุปริญญาได้ ทั้งนี้ต้อง ได้ค่าระดับคะแนนเฉลี่ยสะสมสูงกว่า ๑.๘๐

**ข้อ ๑๔** ผู้สำเร็จการศึกษา จะได้รับเกียรติคุณต้องมีคุณสมบัติดังนี้

๑๔.๑ คุณสมบัติด้านการศึกษาของนักศึกษาที่มีสิทธิ์ได้รับปริญญาเกียรติคุณ

๑๔.๑.๑ สอบได้รายวิชาเฉพาะด้าน ไม่ต่ำกว่า “C” ตามระบบค่าระดับคะแนน หรือไม่ได้ “F” ตามระบบไม่มีค่าระดับคะแนน

๑๔.๑.๒ สอบได้รายวิชาในหมวดวิชาอื่นๆไม่ต่ำกว่า “C” และอาจได้รับผลการประเมินบางรายวิชาในระดับคะแนน “D” ได้ไม่เกิน ๒ รายวิชา

๑๔.๑.๓ ไม่เคยเรียนซ้ำรายวิชาใดเพื่อเปลี่ยนค่าระดับคะแนนเฉลี่ยสะสม

๑๔.๑.๔ ไม่เคยเรียนซ้ำเพื่อนับหน่วยกิตในรายวิชาที่ได้ลงทะเบียนเรียนโดยไม่ับหน่วยกิต (Audit) มาก่อน

๑๔.๑.๕ ได้ค่าระดับคะแนนเฉลี่ยสะสม ๓.๖๐ ขึ้นไปสำหรับเกียรตินิยมอันดับหนึ่ง และได้ค่าระดับคะแนนเฉลี่ยสะสม ๓.๒๕ ขึ้นไป สำหรับเกียรตินิยมอันดับสอง

กรณีศึกษาในระดับปริญญาตรี (ต่อเนื่อง) ต้องได้ค่าระดับคะแนนเฉลี่ยตามเกณฑ์ในวรรคแรกทั้งในระดับอนุปริญญาหรือเทียบเท่าและในระดับปริญญาตรี (ต่อเนื่อง)

๑๔.๑.๖ เรียนจบภายในกำหนดเวลาไม่เกินจำนวนปีที่ระบุไว้ในหลักสูตรนักศึกษาภาคปกติที่ลงทะเบียนเรียนภาคฤดูร้อนต่อจากภาคการศึกษาสุดท้ายของหลักสูตร ไม่มีสิทธิ์ได้รับเกียรตินิยม

๑๔.๒ คุณสมบัติด้านคุณธรรม จริยธรรม นักศึกษาที่จะได้รับปริญญาเกียรตินิยมจะต้องเป็นผู้มีความประพฤติดี และไม่เคยถูกลงโทษทางวินัยตลอดระยะเวลาที่ศึกษาในมหาวิทยาลัย

#### ข้อ ๑๕ รางวัลการเรียนดี

นักศึกษาที่มีสิทธิ์ได้รับรางวัลการเรียนดี จะต้องมียุทธศาสตร์คะแนนเฉลี่ยสูงสุดแต่ละสาขาวิชาทั้งนี้ต้องมีคะแนนเฉลี่ยสะสมไม่ต่ำกว่า ๓.๖๐ และต้องมีคุณสมบัติตามข้อ ๑๔.๒

ข้อ ๑๖ ให้คณะกรรมการที่มหาวิทยาลัยแต่งตั้งเป็นผู้อนุมัติผลการประเมินผลการศึกษา

ข้อ ๑๗ ให้อธิการบดีเป็นผู้รักษาการตามระเบียบนี้ และเป็นผู้วินิจฉัยชี้ขาดในกรณีที่มีปัญหาจากการใช้ระเบียบนี้

ประกาศ ณ วันที่ ๒๑ มิถุนายน พ.ศ. ๒๕๔๘

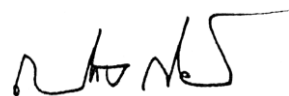

(รองศาสตราจารย์เป็รื่อง กิจรัตน์ภร)

อธิการบดีมหาวิทยาลัยราชภัฏพระนคร

## ระเบียบมหาวิทยาลัยราชภัฏพระนคร

### ว่าด้วยการยกเว้นการศึกษารายวิชาในหมวดวิชาศึกษาทั่วไป

#### สำหรับนักศึกษาระดับปริญญาตรี (ต่อเนื่อง) พ.ศ. ๒๕๖๐

เพื่อปฏิบัติตามความในมาตรา ๑๕ วรรคสาม แห่งพระราชบัญญัติการศึกษาแห่งชาติ พ.ศ. ๒๕๔๒ และที่แก้ไขเพิ่มเติม ประกอบกับประกาศกระทรวงศึกษาธิการ เรื่อง เกณฑ์มาตรฐานหลักสูตรระดับปริญญาตรี พ.ศ. ๒๕๕๘ ที่กำหนดโครงสร้างหลักสูตรระดับปริญญาตรีให้สถาบันอุดมศึกษายึดถือเป็นแนวปฏิบัติในการ จัดการศึกษา

อาศัยอำนาจตามความในมาตรา ๓๑ (๙) แห่งพระราชบัญญัติมหาวิทยาลัยราชภัฏ พ.ศ. ๒๕๔๗ ข้อ ๓๓ และข้อ ๒๓.๒ แห่งข้อบังคับมหาวิทยาลัยราชภัฏพระนคร ว่าด้วยการจัดการศึกษาระดับอนุปริญญา ปริญญาตรี และปริญญาตรี (ต่อเนื่อง) พ.ศ. ๒๕๔๘ อธิการบดีมหาวิทยาลัยราชภัฏพระนครจึงวางระเบียบไว้ดังต่อไปนี้

ข้อ ๑ ระเบียบนี้เรียกว่า “ระเบียบมหาวิทยาลัยราชภัฏพระนคร ว่าด้วยการยกเว้นการศึกษารายวิชาในหมวดวิชาศึกษาทั่วไป สำหรับนักศึกษาระดับปริญญาตรี (ต่อเนื่อง) พ.ศ. ๒๕๖๐”

ข้อ ๒ ระเบียบนี้ให้ใช้บังคับกับนักศึกษาที่เข้าศึกษาตั้งแต่ภาคการศึกษาที่ ๑ ปีการศึกษา ๒๕๕๙ เป็นต้นไป

ข้อ ๓ ให้ยกเลิกระเบียบมหาวิทยาลัยราชภัฏพระนคร ว่าด้วยการยกเว้นการศึกษารายวิชาในหมวดวิชาศึกษาทั่วไป สำหรับนักศึกษาระดับปริญญาตรี (ต่อเนื่อง) พ.ศ. ๒๕๔๙

ข้อ ๔ ในระเบียบนี้

“นักศึกษาระดับปริญญาตรี (ต่อเนื่อง)” หมายความว่า ผู้ที่สำเร็จการศึกษาระดับประกาศนียบัตร วิชาชีพชั้นสูงหรือเทียบเท่า หรือระดับอนุปริญญาหรือเทียบเท่า

“สถาบันอุดมศึกษาอื่น” หมายความว่า สถาบันอุดมศึกษาที่มีการจัดการเรียนการสอนระดับหลังชั้นมัธยมศึกษาตอนปลายซึ่งมีหลักสูตรการเรียนการสอนไม่ต่ำกว่าระดับอนุปริญญาหรือเทียบเท่า

“การยกเว้นการศึกษา” หมายความว่า การนำหน่วยกิตของรายวิชาในหมวดวิชาศึกษาทั่วไปที่เคยศึกษาในหลักสูตรของมหาวิทยาลัยหรือของสถาบันอุดมศึกษาอื่นมาใช้โดยที่ไม่ต้องศึกษารายวิชานั้นอีก และหมายความรวมถึงการเทียบเนื้อหาของรายวิชาระหว่างหลักสูตรของมหาวิทยาลัยกับหลักสูตรของสถาบัน อุดมศึกษาอื่นที่ได้ศึกษามาแล้ว หรือการศึกษานอกระบบ การศึกษาตามอัธยาศัย การฝึกอาชีพ หรือจากประสบการณ์การทำงาน

ข้อ ๕ ผู้มีสิทธิขอยกเว้นการศึกษา ต้องเป็นผู้ที่มีคุณสมบัติข้อใดข้อหนึ่งดังต่อไปนี้

(๑) เคยศึกษาหรือสำเร็จการศึกษาจากมหาวิทยาลัย

(๒) สำเร็จการศึกษาจากสถาบันอุดมศึกษาอื่น

(๓) ผ่านการศึกษาอบรมที่มีเนื้อหาและจำนวนชั่วโมงเทียบได้กับรายวิชาที่จะขอยกเว้นการศึกษา

ข้อ ๖ เงื่อนไขในการยกเว้นการศึกษา

(๑) เป็นผู้ที่สำเร็จการศึกษาระดับประกาศนียบัตรวิชาชีพชั้นสูงหรือระดับอนุปริญญา ที่เข้าศึกษา ในหลักสูตรปริญญาตรี (ต่อเนื่อง) จะได้รับการยกเว้นการศึกษาได้ จำนวนไม่เกิน ๑๒ หน่วยกิต และจะต้องเลือกเรียนในหมวดวิชาศึกษาทั่วไปอีก จำนวนไม่น้อยกว่า ๑๘ หน่วยกิต ดังนี้

(ก) กลุ่มวิชาบังคับ ให้เลือกเรียน จำนวน ๑๕ หน่วยกิต คือ

- กลุ่มวิชาภาษา ให้เลือกเรียน ๑ รายวิชา จำนวน ๓ หน่วยกิต โดยไม่ให้ซ้ำกับรายวิชาที่ได้ศึกษามาแล้ว

- กลุ่มวิชามนุษยศาสตร์และสังคมศาสตร์ ให้เลือกเรียน ๒ รายวิชา จำนวน ๖ หน่วยกิต โดยไม่ให้ซ้ำกับรายวิชาที่ได้ศึกษามาแล้ว

- กลุ่มวิชาวิทยาศาสตร์และเทคโนโลยี ให้เลือกเรียน ๑ รายวิชา จำนวน ๓ หน่วยกิต

- กลุ่มวิชาสหวิทยาการ ให้เลือกเรียน ๑ รายวิชา จำนวน ๒ หน่วยกิต

- กลุ่มวิชาพลานามัย ให้เลือกเรียน ๑ รายวิชา จำนวน ๑ หน่วยกิต

(ข) กลุ่มวิชาเลือก ให้เลือกเรียน ๑ รายวิชา จำนวน ๓ หน่วยกิต

(๒) กรณีที่ได้ศึกษาครบทุกรายวิชาในกลุ่มวิชาใดๆ ให้เลือกเรียนรายวิชาในกลุ่มวิชาที่เหลือ เพื่อให้จำนวนหน่วยกิตครบจำนวน ๑๘ หน่วยกิต

(๓) รายวิชาที่ได้รับการยกเว้นการศึกษา ให้บันทึกไว้ในระเบียนการศึกษาของนักศึกษา โดยใช้ อักษรย่อ “P” (Pass) ในช่องระดับคะแนน

ข้อ ๗ ให้คณะกรรมการที่อธิการบดีแต่งตั้ง เป็นผู้มีอำนาจพิจารณาเพื่อเสนออนุมัติการยกเว้น การศึกษา

ข้อ ๘ ให้อธิการบดีเป็นผู้รักษาการตามระเบียบนี้

ประกาศ ณ วันที่ ๑๔ ธันวาคม พ.ศ. ๒๕๖๐

(รองศาสตราจารย์เป็รื่อง กิจรัตน์ภร)

รักษาราชการแทน อธิการบดีมหาวิทยาลัยราชภัฏพระนคร

## ระเบียบมหาวิทยาลัยราชภัฏพระนคร

### ว่าด้วยการยกเว้นการศึกษารายวิชาในหมวดวิชาศึกษาทั่วไป

#### สำหรับนักศึกษาระดับปริญญาตรี (ต่อเนื่อง) พ.ศ. ๒๕๖๓

.....

เพื่ออนุวัตตามความในมาตรา ๑๕ วรรคสาม แห่งพระราชบัญญัติการศึกษาแห่งชาติ พ.ศ. ๒๕๔๒ และที่แก้ไขเพิ่มเติม ประกอบกับประกาศกระทรวงศึกษาธิการ เรื่อง เกณฑ์มาตรฐานหลักสูตรระดับปริญญาตรี พ.ศ. ๒๕๕๘ ที่กำหนดโครงสร้างหลักสูตรระดับปริญญาตรีให้สถาบันอุดมศึกษายึดถือเป็นแนวปฏิบัติในการจัดการศึกษา

อาศัยอำนาจตามความในมาตรา ๓๑ (๙) แห่งพระราชบัญญัติมหาวิทยาลัยราชภัฏ พ.ศ. ๒๕๔๗ ข้อ ๓๓ และข้อ ๒๓.๒ แห่งข้อบังคับมหาวิทยาลัยราชภัฏพระนคร ว่าด้วยการจัดการศึกษาระดับอนุปริญญา ปริญญาตรี และปริญญาตรี (ต่อเนื่อง) พ.ศ. ๒๕๔๘ อธิการบดีมหาวิทยาลัยราชภัฏพระนครจึงวางระเบียบไว้ดังต่อไปนี้

ข้อ ๑ ระเบียบนี้เรียกว่า “ระเบียบมหาวิทยาลัยราชภัฏพระนคร ว่าด้วยการยกเว้นการศึกษารายวิชาในหมวดวิชาศึกษาทั่วไป สำหรับนักศึกษาระดับปริญญาตรี (ต่อเนื่อง) พ.ศ. ๒๕๖๓”

ข้อ ๒ ระเบียบนี้ให้ใช้บังคับกับหลักสูตรพัฒนาหรือหลักสูตรปรับปรุงในปี พ.ศ. ๒๕๖๔ เป็นต้นไป

ข้อ ๓ ในระเบียบนี้

“นักศึกษาระดับปริญญาตรี (ต่อเนื่อง)” หมายความว่า ผู้ที่สำเร็จการศึกษาระดับประกาศนียบัตร วิชาชีพชั้นสูงหรือเทียบเท่า หรือระดับอนุปริญญาหรือเทียบเท่า

“สถาบันอุดมศึกษาอื่น” หมายความว่า สถาบันอุดมศึกษาที่มีการจัดการเรียนการสอนระดับหลังขั้นมัธยมศึกษาตอนปลายซึ่งมีหลักสูตรการเรียนการสอนไม่ต่ำกว่าระดับอนุปริญญาหรือเทียบเท่า

“การยกเว้นการศึกษา” หมายความว่า การนำหน่วยกิตของรายวิชาในหมวดวิชาศึกษาทั่วไปที่เคยศึกษาในหลักสูตรของมหาวิทยาลัยหรือของสถาบันอุดมศึกษาอื่นมาใช้โดยไม่ต้องศึกษารายวิชานั้นอีก และหมายความรวมถึงการเทียบเนื้อหาของรายวิชาระหว่างหลักสูตรของมหาวิทยาลัยกับหลักสูตรของสถาบัน อุดมศึกษาอื่นที่ได้ศึกษามาแล้ว หรือการศึกษานอกระบบ การศึกษาตามอัธยาศัย การฝึกอาชีพ หรือจากประสบการณ์การทำงาน

ข้อ ๔ ผู้มีสิทธิขอยกเว้นการศึกษา ต้องเป็นผู้ที่มีคุณสมบัติข้อใดข้อหนึ่งดังต่อไปนี้

(๑) เคยศึกษาหรือสำเร็จการศึกษาจากมหาวิทยาลัย

(๒) สำเร็จการศึกษาจากสถาบันอุดมศึกษาอื่น

(๓) ผ่านการศึกษาอบรมที่มีเนื้อหาและจำนวนชั่วโมงเทียบได้กับรายวิชาที่จะขอยกเว้น

การศึกษา

ข้อ ๕ เงื่อนไขในการยกเว้นการศึกษา

(๑) เป็นผู้ที่สำเร็จการศึกษาระดับประกาศนียบัตรวิชาชีพชั้นสูงหรือระดับอนุปริญญาที่เข้าศึกษา ในหลักสูตรปริญญาตรี (ต่อเนื่อง) จะได้รับการยกเว้นการศึกษาได้ จำนวนไม่เกิน ๑๒ หน่วยกิต และจะต้องเลือกเรียนในหมวดวิชาศึกษาทั่วไปอีก จำนวนไม่น้อยกว่า ๑๘ หน่วยกิต ดังนี้

(ก) กลุ่มวิชาบังคับ ให้เลือกเรียน จำนวน ๑๕ หน่วยกิต คือ

- กลุ่มวิชาภาษา ให้เลือกเรียน ๑ รายวิชา จำนวน ๓ หน่วยกิต โดยไม่ให้ซ้ำกับรายวิชาที่ได้ศึกษามาแล้ว
- กลุ่มวิชามนุษยศาสตร์และสังคมศาสตร์ ให้เลือกเรียน ๒ รายวิชา จำนวน ๖ หน่วยกิต โดยไม่ให้ซ้ำกับรายวิชาที่ได้ศึกษามาแล้ว
- กลุ่มวิชาวิทยาศาสตร์และเทคโนโลยี ให้เลือกเรียน ๑ รายวิชา จำนวน ๓ หน่วยกิต
- กลุ่มวิชาสหวิทยาการ ให้เลือกเรียน ๑ รายวิชา จำนวน ๒ หน่วยกิต
- กลุ่มวิชาพลานามัย ให้เลือกเรียน ๑ รายวิชา จำนวน ๑ หน่วยกิต

(ข) กลุ่มวิชาเลือก ให้เลือกเรียน ๑ รายวิชา จำนวน ๓ หน่วยกิต

(๒) กรณีที่ได้ศึกษาครบทุกรายวิชาในกลุ่มวิชาใดๆ ให้เลือกเรียนรายวิชาในกลุ่มวิชาที่เหลือ เพื่อให้จำนวนหน่วยกิตครบจำนวน ๑๘ หน่วยกิต

(๓) รายวิชาที่ได้รับการยกเว้นการศึกษา ให้บันทึกไว้ในระเบียบการศึกษาของนักศึกษา โดยใช้ อักษรย่อ “P” (Pass) ในช่องระดับคะแนน

ข้อ ๘ ให้อธิการบดีเป็นผู้รักษาการตามระเบียบนี้ มีอำนาจสั่งการในการออกระเบียบประกาศหรือแนวปฏิบัติเกี่ยวกับระเบียบ และเป็นผู้วินิจฉัยชี้ขาดในกรณีที่มีปัญหาจากการใช้ระเบียบนี้

ประกาศ ณ วันที่ ๒๕ พฤศจิกายน พ.ศ. ๒๕๖๓

(รองศาสตราจารย์เปรี๊ญ กิจรัตน์ภร)

รักษาราชการแทน อธิการบดีมหาวิทยาลัยราชภัฏพระนคร

**ระเบียบมหาวิทยาลัยราชภัฏพระนคร  
ว่าด้วยการโอนผลการศึกษาและการยกเว้นการศึกษารายวิชา พ.ศ. ๒๕๔๘**

เพื่อให้เป็นไปตามเจตนารมณ์ของมาตรา ๑๕ วรรค ๓ แห่งพระราชบัญญัติการศึกษาแห่งชาติ พ.ศ.๒๕๔๒ ที่กำหนดให้มีการเทียบโอนผลการศึกษาในระบบ การศึกษานอกระบบ และการศึกษาตามอัธยาศัย และอาศัยอำนาจตามความในมาตรา ๑๘(๒) แห่งพระราชบัญญัติมหาวิทยาลัยราชภัฏ พ.ศ.๒๕๔๗ มหาวิทยาลัยราชภัฏพระนคร จึงกำหนดระเบียบว่าด้วยการโอนผลการศึกษาและการยกเว้นการศึกษารายวิชา พ.ศ.๒๕๔๘ ดังต่อไปนี้

**ข้อ ๑** ระเบียบนี้เรียกว่า "ระเบียบมหาวิทยาลัยราชภัฏพระนคร ว่าด้วยการโอนผลการศึกษาและการยกเว้นการศึกษารายวิชา พ.ศ.๒๕๔๘"

**ข้อ ๒** ระเบียบนี้ให้มีผลใช้บังคับสำหรับนักศึกษาที่เข้าศึกษาตั้งแต่ปีการศึกษา ๒๕๔๘ เป็นต้นไป

**ข้อ ๓** บรรดาระเบียบ คำสั่งใดที่เกี่ยวกับการโอนผลการศึกษาและการยกเว้นการศึกษารายวิชา ซึ่งขัดหรือแย้งกับระเบียบนี้ให้ใช้ระเบียบนี้แทน

**ข้อ ๔** ในระเบียบนี้

- |                            |             |                                                                                                                                                                                                                                        |
|----------------------------|-------------|----------------------------------------------------------------------------------------------------------------------------------------------------------------------------------------------------------------------------------------|
| "มหาวิทยาลัย"              | หมายความว่า | มหาวิทยาลัยราชภัฏพระนคร                                                                                                                                                                                                                |
| "อธิการบดี"                | หมายความว่า | อธิการบดีมหาวิทยาลัยราชภัฏพระนคร                                                                                                                                                                                                       |
| "นักศึกษาภาคปกติ"          | หมายความว่า | นักศึกษาที่ศึกษาเต็มเวลาในวันที่ทำการปกติ                                                                                                                                                                                              |
| "นักศึกษาภาคพิเศษ"         | หมายความว่า | นักศึกษาที่เข้าศึกษาตามโครงการการจัดการศึกษาเพื่อปวงชนหรือนักศึกษาที่เข้าศึกษาตามโครงการอื่นใดที่ไม่ใช่ภาคปกติ                                                                                                                         |
| "มหาวิทยาลัยอื่น"          | หมายความว่า | มหาวิทยาลัยหรือสถาบันอุดมศึกษาอื่นที่มีการจัดการเรียนการสอนระดับหลังชั้นมัธยมศึกษาตอนปลายหลักสูตรไม่ต่ำกว่าระดับอนุปริญญาหรือเทียบเท่าที่สภามหาวิทยาลัยรับรอง                                                                          |
| "การโอนผลการศึกษา"         | หมายความว่า | การนำหน่วยกิตและค่าระดับคะแนนของทุกรายวิชาที่เคยศึกษาจากหลักสูตรสถาบันราชภัฏหรือหลักสูตรมหาวิทยาลัยราชภัฏมาใช้โดยไม่ต้องศึกษารายวิชานั้นอีก                                                                                            |
| "การยกเว้นการศึกษารายวิชา" | หมายความว่า | การนำหน่วยกิตของรายวิชาที่เคยศึกษาในหลักสูตรสถาบันราชภัฏหรือหลักสูตรมหาวิทยาลัยราชภัฏพระนครมาใช้โดยไม่ต้องศึกษารายวิชานั้นอีก และหมายความรวมถึงการเทียบเนื้อหาของรายวิชาระหว่างหลักสูตรของมหาวิทยาลัยราชภัฏพระนคร กับหลักสูตรของสถาบัน |

อุดมศึกษาอื่นที่ได้ศึกษามาแล้ว และ/หรือการศึกษานอกระบบ การศึกษาตามอัธยาศัย การฝึก อาชีพ หรือ จากประสบการณ์การทำงาน

**"การประเมินผล"** หมายความว่า การสอบภาคทฤษฎี หรือการสอบสัมภาษณ์ หรือการ สอบภาคปฏิบัติในรายวิชา หรือการนำเสนอแฟ้มสะสมผลงาน หรือการนำเสนอโครงการ วิธีใดวิธีหนึ่งหรือหลายวิธีตาม ประกาศของมหาวิทยาลัย โดยมีเนื้อหาสาระความยากง่ายเทียบได้ไม่น้อยกว่ารายวิชาในหลักสูตรของมหาวิทยาลัยราชภัฏ พระนคร

**ข้อ ๕** ผู้มีสิทธิ์ขอโอนผลการศึกษาคือต้องเป็นผู้ที่มีคุณสมบัติข้อใดข้อหนึ่งต่อไปนี้

(๑) ผู้ที่เคยศึกษาในหลักสูตรสถาบันราชภัฏหรือในหลักสูตรมหาวิทยาลัยราชภัฏพระนคร มาแล้วและยังไม่สำเร็จการศึกษาหรือสำเร็จการศึกษาแล้วกลับเข้ามาศึกษาในระดับเดิมอีก

(๒) ผู้ที่เคยศึกษาอบรมในรายวิชาใดรายวิชาหนึ่ง ตามหลักสูตรสถาบันราชภัฏหรือหลักสูตร

(๓) ผู้ที่ขอย้ายสถานศึกษามาจากมหาวิทยาลัยราชภัฏอื่น

(๔) ผู้ที่เปลี่ยนสถานภาพจากนักศึกษาภาคปกติเป็นนักศึกษาตามโครงการอื่นที่ใช้หลักสูตร ของมหาวิทยาลัยราชภัฏพระนครหรือผู้ที่ศึกษาตามโครงการอื่นที่ใช้หลักสูตรของมหาวิทยาลัยราชภัฏ พระนคร แล้วเปลี่ยนสถานภาพเป็นนักศึกษาภาคปกติ

(๕) ผู้ที่สำเร็จการศึกษาโปรแกรมวิชานั้นในระดับอนุปริญญาจากมหาวิทยาลัยราชภัฏ พระนครแล้วเข้าศึกษาโปรแกรมวิชานั้นในระดับปริญญาตรี

**ข้อ ๖** เงื่อนไขในการโอนผลการศึกษา

(๑) ผู้ขอโอนต้องมีสภาพการเป็นนักศึกษาภาคปกติหรือนักศึกษาภาคพิเศษตามโครงการ อื่นอย่างใดอย่างหนึ่ง

(๒) ผู้ขอโอนต้องไม่เคยถูกสั่งให้ออกจากสถานศึกษาตามระเบียบมหาวิทยาลัยราชภัฏพระนคร ว่าด้วยการจัดการศึกษาระดับอนุปริญญาปริญญาตรี และปริญญาตรี(ต่อเนื่อง)

(๓) การโอนต้องโอนทั้งหมดทุกรายวิชาที่เคยศึกษามา โดยไม่จำกัดจำนวนหน่วยกิตที่ขอ โอนผลการศึกษา

(๔) การรับย้าย ต้องไม่มีรายวิชาที่ผลการเรียนเป็น “I” (Incomplete)

**ข้อ ๗** ผู้มีสิทธิ์ขอยกเว้นการศึกษารายวิชา ต้องเป็นผู้ที่มีคุณสมบัติข้อใดข้อหนึ่งต่อไปนี้

(๑) ผู้ที่สำเร็จการศึกษาหรือเคยศึกษาจากสถาบันราชภัฏหรือมหาวิทยาลัยราชภัฏ

(๒) ผู้ที่สำเร็จการศึกษาหรือเคยศึกษาจากสถาบันอุดมศึกษาอื่น เข้ามาศึกษาในมหาวิทยาลัย ราชภัฏพระนคร

(๓) ผู้ที่ผ่านการศึกษาอบรมในรายวิชาใดวิชาหนึ่งตามหลักสูตรมหาวิทยาลัยราชภัฏ

(๔) ผู้ที่ศึกษาจากการศึกษานอกระบบ และหรือการศึกษาตามอัธยาศัย

(๕) ผู้ที่มีความรู้ ความสามารถ และมีประสบการณ์ในการปฏิบัติงานหรือการบริหารจัดการ และการประกอบอาชีพที่เทียบได้ในรายวิชาหรือสาขาวิชานั้นๆ จากหน่วยงานต่างๆ ทั้งในสถาบันการศึกษาหรือสถาน ประกอบการ

**ข้อ ๘** เงื่อนไขในการยกเว้นการศึกษารายวิชา

(๑) ต้องเป็นรายวิชาที่ได้รับคะแนนไม่ต่ำกว่า C

(๒) การขอยกเว้นการศึกษาของผู้ศึกษาจากการศึกษานอกระบบ และ/หรือ การศึกษาตามอัธยาศัย การฝึกอาชีพ หรือจากประสบการณ์การทำงาน ให้อธิการบดีแต่งตั้ง คณะกรรมการกำหนดวิธีการประเมินผลเพื่อขอยกเว้นการศึกษารายวิชา และจัดทำเป็นประกาศของ มหาวิทยาลัย

(๓) ผู้สำเร็จการศึกษาในระดับปริญญาตรีมาแล้ว และเข้าศึกษาในระดับอนุปริญญาหรือ ปริญญาตรีในอีกโปรแกรมวิชาหนึ่ง ให้อยกเว้นการศึกษารายวิชาในหมวดวิชาการศึกษาทั่วไปทั้งหมด โดย ไม่นำเงื่อนไขข้อ ๘ (๑) และข้อ ๙ มาพิจารณา

(๔) จำนวนหน่วยกิตที่ได้รับการยกเว้นการศึกษา รวมแล้วต้องไม่เกินสามในสี่ของจำนวน หน่วยกิตซึ่งกำหนดไว้ในโปรแกรมวิชาหรือสาขาที่กำลังศึกษาในมหาวิทยาลัย และเมื่อได้รับการยกเว้นแล้ว ต้องมีเวลาศึกษาอยู่ในมหาวิทยาลัยไม่น้อยกว่า ๒ ภาคการศึกษาปกติ

(๕) รายวิชาที่ได้รับการยกเว้นการศึกษาให้บันทึกไว้ในระเบียนการศึกษาของนักศึกษา โดยใช้อักษรย่อ "P" ในช่องระดับคะแนน ส่วนผู้ที่ได้รับการยกเว้นผลการศึกษาดำเนินข้อ ๘ (๓) ให้นำหน่วย กิตหมวดวิชาการศึกษาทั่วไป รวมในเกณฑ์การสำเร็จการศึกษา โดยไม่ต้องบันทึกผลการศึกษาเป็น รายวิชา

ข้อ ๙ รายวิชาที่จะนำมาโอนผลการศึกษารายวิชาหรือยกเว้นการศึกษารายวิชา ต้องสอบได้ หรือได้ศึกษา ฝึกอบรมมาแล้วไม่เกิน ๑๐ ปี นับถึงวันที่เข้าศึกษา โดยเริ่มนับจากวันสำเร็จการศึกษาหรือภาคการศึกษา สุดท้ายที่มีผลการศึกษา หรือวันสุดท้ายที่ศึกษาอบรม

ข้อ ๑๐ ผู้ที่จะขอโอนผลการศึกษาและยกเว้นผลการศึกษารายวิชา ต้องกระทำให้เสร็จสิ้นภายใน ภาคการศึกษาแรกของการศึกษาตามหลักสูตร และต้องไม่เคยได้รับการพิจารณาการโอนผล การศึกษา หรือยกเว้นการศึกษารายวิชามาก่อน

ข้อ ๑๑ การนับจำนวนภาคการศึกษาของผู้ที่ได้รับการโอนผลการศึกษา หรือยกเว้นการศึกษา รายวิชา ให้ถือเกณฑ์ดังนี้

(๑) นักศึกษาภาคปกติ และนักศึกษาตามโครงการจัดการศึกษาเพื่อพัฒนาบุคลากรใน ห้องถิ่น (กศ.พท.) ให้นำจำนวนหน่วยกิตได้ไม่เกิน ๒๒ หน่วยกิต เป็น ๑ ภาคการศึกษา

(๒) ผู้ที่ศึกษาอบรมตามโครงการอื่นที่ใช้หลักสูตรของมหาวิทยาลัยราชภัฏพระนครให้นำ จำนวนหน่วยกิตได้ไม่เกิน ๑๒ หน่วยกิต เป็น ๑ ภาคการศึกษา

(๓) การโอนผลการศึกษานักศึกษาตามข้อ ๕ (๑) ให้นำเฉพาะภาคการศึกษาที่เคย ศึกษาและมีผลการศึกษา นักศึกษาตามข้อ ๕ (๓) (๔) และ (๕) ให้นำจำนวนภาคการศึกษาต่อเนื่องกัน

ข้อ ๑๒ การขอโอนผลการศึกษาหรือขอยกเว้นการศึกษารายวิชา ต้องชำระค่าธรรมเนียมตาม ระเบียบมหาวิทยาลัยราชภัฏพระนคร ว่าด้วยการเก็บเงินค่าธรรมเนียมในการโอนผลการศึกษาและการ ยกเว้นการศึกษารายวิชา พ.ศ. ๒๕๔๘

ข้อ ๑๓ ให้คณะกรรมการที่อธิการบดีแต่งตั้ง เป็นผู้มีอำนาจพิจารณาอนุมัติการโอนผล การศึกษา หรือการยกเว้นการศึกษารายวิชา

ข้อ ๑๔ ผู้ได้รับการโอนผลการศึกษาไม่เสียสิทธิ์ที่จะได้รับปริญญาเกียรตินิยม แต่ผู้ที่ได้รับ การยกเว้นการศึกษารายวิชา ไม่มีสิทธิ์ได้รับปริญญาเกียรตินิยม ทั้งนี้ โดยให้เป็นไปตามคุณสมบัติของผู้ได้รับ เกียรตินิยมตามระเบียบมหาวิทยาลัยราชภัฏพระนครว่าด้วยการประเมินผลการศึกษาระดับอนุปริญญา ปริญญาตรี และปริญญาตรี(ต่อเนื่อง) พ.ศ. ๒๕๔๘

ข้อ ๑๕ การโอนผลการศึกษาและการยกเว้นการศึกษารายวิชาที่ดำเนินการไปแล้วก่อนประกาศใช้ระเบียบฉบับนี้ให้เป็นไปโดยสมบูรณ์ ส่วนการดำเนินการต่อไปให้เป็นไปตามระเบียบฉบับนี้

ข้อ ๑๖ ให้อธิการบดีเป็นผู้รักษาการตามระเบียบนี้ มีอำนาจสั่งการในการออกระเบียบประกาศหรือแนวปฏิบัติเกี่ยวกับระเบียบ และเป็นผู้วินิจฉัยชี้ขาดในกรณีที่มีปัญหาจากการใช้ระเบียบนี้

ประกาศ ณ วันที่ ๑ กรกฎาคม พ.ศ. ๒๕๔๘

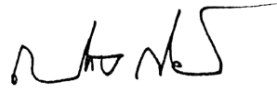

(รองศาสตราจารย์เปรี๊ง กิจรัตน์ภร)  
อธิการบดีมหาวิทยาลัยราชภัฏพระนคร

## ระเบียบมหาวิทยาลัยราชภัฏพระนคร

### ว่าด้วยวินัยนักศึกษา

พ.ศ. ๒๕๔๘

ด้วยสภามหาวิทยาลัยราชภัฏพระนคร เห็นสมควรวางระเบียบว่าด้วยวินัยนักศึกษา เพื่อเป็นการส่งเสริมและพัฒนา นักศึกษามหาวิทยาลัยราชภัฏพระนคร ให้เป็นผู้มีความประพฤติดี มีวินัย มีคุณธรรม และจริยธรรมอันดีงาม

อาศัยอำนาจตามความในมาตรา ๑๘ (๒) แห่งพระราชบัญญัติมหาวิทยาลัยราชภัฏ พ.ศ. ๒๕๔๗ สภามหาวิทยาลัยราชภัฏพระนครจึงวางระเบียบไว้ดังนี้

ข้อ ๑ ระเบียบนี้ เรียกว่า “ระเบียบมหาวิทยาลัยราชภัฏพระนครว่าด้วยวินัยนักศึกษา พ.ศ. ๒๕๔๘”

ข้อ ๒ ระเบียบนี้ให้ใช้ ตั้งแต่วันถัดจากวันประกาศเป็นต้นไป

ข้อ ๓ บรรดาระเบียบ ข้อบังคับ คำสั่ง หรือ ประกาศอื่นใด ที่ขัดหรือแย้งกับระเบียบนี้ ให้ใช้ระเบียบนี้แทน

ข้อ ๔ ในระเบียบนี้

“มหาวิทยาลัย”	หมายความว่า	มหาวิทยาลัยราชภัฏพระนคร
“อธิการบดี”	หมายความว่า	อธิการบดีมหาวิทยาลัยราชภัฏพระนคร
“อาจารย์”	หมายความว่า	ผู้สอนหรือผู้บรรยายประจำในรายวิชาต่าง ๆ ของมหาวิทยาลัยราชภัฏพระนคร รวมถึงอาจารย์พิเศษ และอาจารย์ที่ปรึกษากิจการรรมนักศึกษาด้วย
“เจ้าหน้าที่”	หมายความว่า	ข้าราชการและลูกจ้างของมหาวิทยาลัยราชภัฏพระนคร รวมถึงพนักงานเจ้าหน้าที่ในความหมายของข้าราชการฝ่ายปกครองด้วย
“นักศึกษา”	หมายความว่า	นักศึกษามหาวิทยาลัยราชภัฏพระนคร
“ผู้ปกครอง”	หมายความว่า	บิดา มารดา หรือผู้ที่แสดงตนเป็นผู้ปกครองนักศึกษาที่มหาวิทยาลัยเชื่อถือ
“วินัย”	หมายความว่า	วินัยนักศึกษาตามระเบียบนี้

ข้อ ๕ นักศึกษาต้องปฏิบัติตามระเบียบว่าด้วยวินัยนักศึกษาโดยเคร่งครัด ผู้ใดฝ่าฝืนถือว่ามีความผิดจะต้องได้รับโทษตามที่กำหนดไว้ในระเบียบนี้

ข้อ ๖ วินัยนักศึกษา ได้แก่

- (๑) ปฏิบัติตามกฎหมาย ระเบียบ ข้อบังคับ ประกาศ คำสั่ง ของมหาวิทยาลัยโดยเคร่งครัด
- (๒) ประพฤติตนเป็นสุภาพชน ต้องไม่ประพฤติในสิ่งที่จะนำมาซึ่งความเสื่อมเสียแก่ตนเอง บิดา มารดา ผู้ปกครอง และมหาวิทยาลัย
- (๓) ไม่สูบบุหรี่ในที่สาธารณะและเขตหวงห้าม
- (๔) แต่งกายสุภาพเรียบร้อยตามระเบียบที่มหาวิทยาลัยกำหนด

(๕) ต้องแสดงบัตรประจำตัวนักศึกษาได้ทันทีในขณะที่ติดต่อหน่วยงานทุกหน่วยในมหาวิทยาลัย หรือเมื่ออาจารย์ และ/หรือ เจ้าหน้าที่ขอตรวจสอบ

(๖) แสดงการระต่ออาจารย์ และไม่แสดงกิริยามารยาทอันไม่สมควร ต้องเชื่อฟังคำสั่งเตือนของอาจารย์หรือเจ้าหน้าที่ของมหาวิทยาลัยที่ปฏิบัติหน้าที่โดยชอบ

(๗) อยู่ในมหาวิทยาลัยไม่เกินเวลาที่มหาวิทยาลัยกำหนด เว้นแต่จะได้รับอนุญาตจากมหาวิทยาลัยเป็นกรณี ๆ ไป

(๘) ไม่มีไว้ในครอบครองซึ่งภาพและสื่อที่ลามกอนาจาร ไม่จัดทำและไม่จัดพิมพ์ หรือมีไว้ในครอบครองซึ่งสิ่งพิมพ์ สิ่งแสดงหรือสิ่งที่ใช้ในการเก็บข้อมูลด้วยเครื่องมืออิเล็กทรอนิกส์ สิ่งเขียน และ/หรือ กล่าวถ้อยคำ หรือกระทำการอื่นใดอันอาจจะก่อให้เกิดความเสียหายแก่ผู้อื่น หรือมหาวิทยาลัย

(๙) ไม่กระทำการทุจริตใด ๆ อันก่อให้เกิดความเสื่อมเสียแก่มหาวิทยาลัย หรือกระทำการทุจริตในการสอบหรือพยายามกระทำการเช่นนั้น

(๑๐) ให้ความร่วมมือ ไม่กล่าวข้อความอันเป็นเท็จ ไม่ปกปิดความจริงต่อผู้มีอำนาจสอบสวนวินัยนักศึกษาที่มหาวิทยาลัยแต่งตั้ง

(๑๑) ไม่เสพสุราหรือของมีนเมา ไม่เสพ หรือมีไว้ในครอบครองซึ่งสิ่งเสพติดต้องห้ามตามกฎหมาย

(๑๒) ไม่ประพฤติผิดในทางชู้สาวเป็นที่เสื่อมเสียศีลธรรมอย่างร้ายแรง

(๑๓) ไม่เล่นการพนัน หรือมีส่วนเกี่ยวข้องกับ หรือสนับสนุนการพนันใด ๆ

(๑๔) ไม่พกพาหรือมีไว้ในครอบครองซึ่งอาวุธ วัตถุระเบิด หรือสิ่งผิดกฎหมาย

(๑๕) ไม่ลักทรัพย์ ไม่ยักยอกทรัพย์ ไม่ฉ้อโกงทรัพย์ ไม่ชิงทรัพย์ ไม่ปล้นทรัพย์ ไม่กรรโชกทรัพย์ ไม่ริดทรัพย์ หรือทำลายทรัพย์สินของผู้อื่น และ/หรือของมหาวิทยาลัย

(๑๖) ไม่เป็นผู้ก่อการทะเลาะวิวาท หรือทำร้ายผู้อื่น หรือยุยงให้เกิดเหตุวุ่นวายร้ายแรงขึ้นในมหาวิทยาลัย หรือก่อให้เกิดความแตกแยกความสามัคคีของนักศึกษาและส่วนรวม

(๑๗) ไม่กระทำความผิดอาญาถึงต้องโทษจำคุก เว้นแต่กระทำความผิดโดยประมาทหรือลหุโทษ

(๑๘) ไม่กระทำความผิดในกรณีอื่นๆ ที่นำมาซึ่งความเสื่อมเสียแก่มหาวิทยาลัย

ข้อ ๗ การกระทำความผิดวินัยร้ายแรง หมายความว่า การประพฤติตนไม่เหมาะสมอย่างยิ่งแก่สภาพของการเป็นนักศึกษา และกระทำการใด ๆ โดยมีผลต่อความเสียหายแก่ชื่อเสียงของมหาวิทยาลัย ตามข้อ ๖ (๑๑), ๖(๑๒), ๖(๑๓), ๖(๑๔), (๑๕), ๖(๑๖),๖(๑๗) และ/หรือ ๖(๑๘)

ข้อ ๘ การลงโทษนักศึกษาให้อยู่ในดุลพินิจของอธิการบดี หรือผู้ที่อธิการบดีมอบหมายให้ดำเนินการตามความเหมาะสม ดังต่อไปนี้

(๑) ว่ากล่าวตักเตือน

(๒) ทำทัณฑ์บนเป็นลายลักษณ์อักษร และ/หรือ บำเพ็ญประโยชน์ต่อส่วนรวมของมหาวิทยาลัย

(๓) ให้พักการศึกษาและ/หรือตัดสิทธิประโยชน์ที่พึงได้

(๔) ชะลอการออกไปแสดงผลการศึกษา ใบปริญญาบัตรหรือใบรับรองใด ๆ

(๕) ให้พ้นสภาพการเป็นนักศึกษาโดยให้ลาออก หากไม่ปฏิบัติตาม มหาวิทยาลัยจะประกาศให้พ้นสภาพการเป็นนักศึกษา

ข้อ ๙ โทษการว่ากล่าวตักเตือน ใช้สำหรับนักศึกษาที่กระทำผิดวินัยไม่ร้ายแรงหรือกระทำโดยประมาท ตามความเหมาะสมแก่กรณี

ข้อ ๑๐ โทษการทำทัณฑ์บน และ/หรือ บำเพ็ญประโยชน์ต่อส่วนรวมของมหาวิทยาลัย ใช้สำหรับนักศึกษาที่ได้กระทำผิดซ้ำ หรือทำนองเดียวกับที่เคยถูกลงโทษว่ากล่าวตักเตือนมาแล้ว และมหาวิทยาลัยเห็นว่านักศึกษาผู้นั้นรู้สำนึกในการกระทำความผิด การทำทัณฑ์บน หรือบำเพ็ญประโยชน์ต่อส่วนรวมของมหาวิทยาลัยให้ทำเป็นลายลักษณ์อักษร และให้เชิญบิดา มารดา หรือผู้ปกครองมารับทราบ พร้อมทั้งแจ้งหน่วยงานที่เกี่ยวข้องทราบ

ข้อ ๑๑ โทษให้พักการศึกษาและ/หรือตัดสิทธิประโยชน์ที่พึงได้ ใช้สำหรับนักศึกษาที่กระทำผิดวินัยร้ายแรงหรือเคยได้รับการทำทัณฑ์บนมาแล้ว แต่เห็นว่าสามารถกลับตัวเป็นผู้ประพฤติปฏิบัติดีได้ การลงโทษให้พักการศึกษาและ/หรือตัดสิทธิประโยชน์ที่พึงได้ให้ทำเป็นลายลักษณ์อักษรและให้เชิญบิดา มารดา หรือผู้ปกครองมารับทราบ พร้อมทั้งแจ้งหน่วยงานที่เกี่ยวข้องทราบ

ข้อ ๑๒ โทษชะลอการออกใบแสดงผลการศึกษา ใบปริญญาบัตร หรือใบรับรองใด ๆ ใช้สำหรับนักศึกษาที่กระทำผิดวินัยร้ายแรง หรือเคยถูกลงโทษให้พักการศึกษามาแล้วไม่น้อยกว่า ๑ ภาคการศึกษา

ข้อ ๑๓ โทษให้พ้นสภาพการเป็นนักศึกษา ใช้สำหรับนักศึกษาที่กระทำความผิดวินัยร้ายแรงหรือเคยถูกลงโทษให้พักการศึกษามาแล้ว ไม่น้อยกว่า ๒ ภาคการศึกษา และเห็นว่าไม่สามารถกลับตัวประพฤติตนเป็นคนดีได้อีกแล้ว

ข้อ ๑๔ การลงโทษตามข้อ ๘ (๒) ถึง ข้อ ๘ (๕) มหาวิทยาลัยต้องแต่งตั้งคณะกรรมการสอบสวน ไม่น้อยกว่า ๓ คน และควรมีอาจารย์แนะแนว หรือนักจิตวิทยารวมอยู่ อย่างน้อย ๑ คน เป็นที่ปรึกษา เพื่อดำเนินการสอบสวนให้ได้ข้อเท็จจริงปรากฏเป็นที่แน่ชัด แล้วเสนอต่อมหาวิทยาลัย

ข้อ ๑๕ ให้คณะกรรมการสอบสวนวินัยนักศึกษา ตามข้อ ๑๔ มีอำนาจหน้าที่ดังนี้

(๑) พิจารณาสอบสวนนักศึกษาที่กระทำความผิด โดยดำเนินการ

(ก) เรียกตรวจและรวบรวมพยาน และ/หรือ หลักฐานต่างๆ อันเกี่ยวข้องกับการกระทำผิดวินัย

(ข) เรียกพบและสอบสวนนักศึกษาที่กระทำความผิด หรือถูกกล่าวหาว่ากระทำผิด หรือมีส่วนเกี่ยวข้องกับการกระทำผิด หรือผู้อื่นที่เห็นว่าเกี่ยวข้องกับการกระทำผิด

(๒) ให้คณะกรรมการสอบสวนวินัยนักศึกษาตามข้อ ๑๔ ดำเนินการสอบสวนและเสนอรายงานการสอบสวน พร้อมโทษที่จะลงแก่นักศึกษาต่อมหาวิทยาลัย เพื่อให้ผู้มีอำนาจตามข้อ ๘ พิจารณา มีคำสั่งลงโทษต่อไป

ข้อ ๑๖ การอุทธรณ์คำสั่งลงโทษ

(๑) นักศึกษาที่ถูกลงโทษ มีสิทธิยื่นอุทธรณ์ต่อมหาวิทยาลัยภายใน ๑๕ วัน นับแต่วันที่มาวิทยาลัยสั่งลงโทษ

(๒) การยื่นอุทธรณ์ให้กระทำเพื่อตนเอง และด้วยตนเองเท่านั้น

(๓) ถ้านักศึกษาไม่ยื่นอุทธรณ์คำสั่งลงโทษภายในระยะเวลาตาม (๑) ให้คำสั่งลงโทษเป็นที่สิ้นสุด

(๔) ถ้านักศึกษายื่นอุทธรณ์คำสั่งลงโทษภายในระยะเวลาตาม (๑) ให้มหาวิทยาลัยแต่งตั้งคณะกรรมการพิจารณาอุทธรณ์ และให้นำความในข้อ ๑๔ และข้อ ๑๕ มาใช้บังคับกับคณะกรรมการพิจารณาอุทธรณ์โดยอนุโลม

ข้อ ๑๗ การพิจารณาวินิจฉัยอุทธรณ์

(๑) เมื่อคณะกรรมการพิจารณาอุทธรณ์เสนอรายงานต่อมหาวิทยาลัยแล้วให้อธิการบดีพิจารณาอุทธรณ์โดยมีอำนาจสั่งยกอุทธรณ์ ลดโทษ หรือยกโทษตามแต่กรณี

(๒) คำสั่งของอธิการบดีให้เป็นที่สิ้นสุด

(๓) เมื่ออธิการบดีสั่งการเป็นประการใดแล้ว ให้แจ้งหน่วยงานที่เกี่ยวข้องทราบเพื่อดำเนินการต่อไป

ข้อ ๑๘ ในกรณีที่นักศึกษากระทำผิดวินัยก่อนวันประกาศใช้ระเบียบนี้ และการดำเนินการทางวินัยยังไม่เสร็จสิ้น ให้ใช้ระเบียบนี้ในการพิจารณาดำเนินการเฉพาะส่วนที่เป็นคุณแก่นักศึกษา

ข้อ ๑๙ ให้อธิการบดีเป็นผู้รักษาการให้เป็นไปตามระเบียบนี้ และมีอำนาจออกประกาศหรือคำสั่งใด ๆ เพื่อประโยชน์ในการปฏิบัติตามระเบียบนี้

ในกรณีที่มีปัญหาเกี่ยวกับการปฏิบัติตามระเบียบนี้ ให้อธิการบดีมีอำนาจตีความและวินิจฉัยชี้ขาด

ประกาศ ณ วันที่ ๑๗ พฤษภาคม พ.ศ. ๒๕๔๘

พลอากาศเอก(วีระ กิจจาทร)

นายกสภามหาวิทยาลัยราชภัฏพระนคร

## ประกาศมหาวิทยาลัยราชภัฏพระนคร

### เรื่อง แนวปฏิบัติของนักศึกษาเกี่ยวกับการสอบปลายภาค

เพื่อให้กระบวนการสอบดำเนินไปด้วยความเรียบร้อยมหาวิทยาลัยจึงออกประกาศเรื่องแนวปฏิบัติของนักศึกษาเกี่ยวกับการสอบไว้ดังนี้

#### ข้อ ๑ สิทธิในการสอบปลายภาค

๑.๑ นักศึกษาต้องมีเวลาเรียนในรายวิชานั้นๆ ไม่น้อยกว่าร้อยละ ๘๐ ของเวลาเรียนทั้งหมด

๑.๒ ในกรณีที่นักศึกษามีเวลาเรียนในรายวิชาได้น้อยกว่าร้อยละ ๖๐ ของเวลาเรียนทั้งหมดจะไม่มีสิทธิ์สอบในรายวิชานั้น นักศึกษาจะต้องยื่นคำร้องขอยกเลิกการลงทะเบียนเรียนรายวิชานั้นก่อนสอบปลายภาค ๒ สัปดาห์ หากไม่ดำเนินการใดๆ ให้ผู้สอนส่งผลการเรียนเป็น “E” หรือ “F” แล้วแต่กรณี

#### ข้อ ๒ การปฏิบัติตนของนักศึกษาในการเข้าสอบ

๒.๑ นักศึกษาต้องแต่งกายให้เรียบร้อยตามระเบียบและข้อบังคับของมหาวิทยาลัยนักศึกษาผู้ใดฝ่าฝืนจะไม่อนุญาตให้เข้าสอบ

๒.๒ นักศึกษาต้องแสดงหลักฐานบัตรประจำตัวนักศึกษาต่อกรรมการควบคุมการสอบทุกครั้ง นักศึกษาที่ไม่มีหลักฐานดังกล่าวให้ขอการรับรองการเป็นนักศึกษาจากอาจารย์ผู้สอนหรืออาจารย์ที่สามารถให้การรับรองได้

๒.๓ นักศึกษาที่เข้าห้องสอบสายเกินกว่า ๑๕ นาที จะหมดสิทธิ์สอบและนักศึกษาจะออกนอกห้องสอบได้เมื่อการสอบผ่านไปแล้ว ๓๐ นาที

๒.๔ นักศึกษาต้องปฏิบัติตามคำสั่งกรรมการควบคุมการสอบโดยเคร่งครัด

๒.๕ ห้ามนำตำรา เอกสาร โน้ตย่อ สูตรต่างๆ เครื่องคิดเลข กระดาษ หรือ อุปกรณ์อื่น ๆ ตลอดจนเครื่องมือสื่อสารทุกประเภทติดตัวเข้าไปในห้องสอบ **เว้นแต่จะได้รับอนุญาตจากอาจารย์ประจำวิชาหรืออาจารย์กำกับห้องสอบ**

๒.๖ ห้ามนำข้อสอบ และกระดาษคำตอบออกจากห้องสอบ

๒.๗ ห้ามนักศึกษาทำปฏิกริยาที่ส่อไปในทางทุจริตในการสอบโดยเด็ดขาดและต้องระมัดระวัง ไม่ให้นักศึกษาคนอื่น มีโอกาสคัดลอกคำตอบ

๒.๘ ถ้านักศึกษาฝ่าฝืนแนวปฏิบัติข้อหนึ่งข้อใดดังกล่าวจะถูกทำโทษทางวินัยตามระเบียบของมหาวิทยาลัย

#### ข้อ ๓ แนวปฏิบัติเกี่ยวกับการขาดสอบปลายภาค

กรณีที่นักศึกษามีสิทธิ์สอบแต่ขาดสอบปลายภาคหรือไม่ได้รับอนุญาตให้เข้าห้องสอบให้นักศึกษายื่นคำร้องขอสอบ **พร้อมหลักฐานที่เป็นลายลักษณ์อักษรและชัดเจน** ที่สำนักส่งเสริมวิชาการและงานทะเบียนอย่างช้าที่สุดภายใน ๑๕ วัน นับแต่วันเปิดภาคเรียนถัดไป การพิจารณาคำร้องให้อยู่ในดุลยพินิจของคณะกรรมการวิชาการ

นักศึกษาสามารถยื่นคำร้องขอสอบพร้อมหลักฐานที่เป็นลายลักษณ์อักษรที่ชัดเจนได้ในกรณีใดกรณีหนึ่งต่อไปนี้เท่านั้น

๓.๑ เจ็บป่วยหนักหรือเข้ารับการรักษาในโรงพยาบาลหรือสถานพยาบาลที่ เชื่อถือได้ โดยมีใบรับรองแพทย์ระบุว่า เป็นการป่วยที่ทำให้ไม่สามารถมาสอบได้

๓.๒ ประสบอุบัติเหตุทำให้ได้รับบาดเจ็บ หรือต้องอยู่ในที่เกิดเหตุเพื่อแก้ไขปัญหา

๓.๓ บิดามารดาหรือผู้ปกครองซึ่งให้ความอุปการะทางการเงินของนักศึกษาเจ็บป่วยอย่างหนัก หรือประสบอุบัติเหตุร้ายแรง หรือเสียชีวิต

๓.๔ นักกีฬาทีมชาติที่ต้องไปแข่งขันต่างประเทศหรือนักศึกษาที่ได้รับทุนแลกเปลี่ยนที่ต้องเดินทางไปต่างประเทศในช่วงการสอบ หรือมีภารกิจที่ต้องไปปฏิบัติตามคำสั่งของหน่วยงานให้ยื่นคำร้องทันทีที่ทราบว่าจะต้องเดินทาง

๓.๕ เป็นเหตุสุดวิสัยและจะต้องนำหลักฐานที่เป็นทางการมาแสดง

#### ข้อ ๔ บทลงโทษนักศึกษาที่ทุจริตการสอบ

นักศึกษาที่ทุจริตการสอบ มหาวิทยาลัยได้กำหนดบทลงโทษไว้ดังนี้

๔.๑ ถ้าเป็นความผิดประเภททุจริตร้ายแรง เช่น ส่งกระดาษคำตอบให้เพื่อน สอบแทนกัน หรือคัดลอกคำตอบจากเอกสาร ให้ลงโทษโดยให้ได้รับ “E” หรือ “F” ในรายวิชาที่กระทำผิดระเบียบการสอบ และให้พิจารณา สั่งพักการศึกษานักศึกษาผู้นั้น ๑ ภาคการศึกษาเป็นอย่างน้อยในภาคการศึกษาถัดไป หรืออาจให้พ้นสภาพการเป็นนักศึกษาก็ได้

๔.๒ ถ้าเป็นความผิดประเภทส่อเจตนา เช่น การเปิดโอกาสให้เพื่อนลอกคำตอบ การโน้ตย่อเข้าห้องสอบแต่ยังไม่มีโอกาสลอกคำตอบ ให้ลงโทษโดยให้ได้รับ “E” หรือ “F” ในรายวิชาที่กระทำผิดระเบียบการสอบ และอาจพิจารณาสั่งพักการศึกษานักศึกษาผู้นั้นได้ไม่เกิน ๑ ภาคการศึกษา หรือให้อยู่ในดุลยพินิจของมหาวิทยาลัย

๔.๓ ถ้าเป็นความผิดอย่างอื่นตามที่ระบุไว้ในข้อปฏิบัติของนักศึกษาในการสอบ ให้ลงโทษตามควรแก่ความผิดนั้น แต่จะต้องไม่เกินกว่าระดับโทษต่ำสุดของความผิดประเภททุจริต

๔.๔ ถ้านักศึกษากระทำผิดหรือร่วมกระทำผิดอื่น ๆ ที่เกี่ยวกับการสอบให้คณะกรรมการพิจารณาโทษนักศึกษาที่กระทำผิดระเบียบการสอบเป็นผู้พิจารณาเสนอการลงโทษต่อมหาวิทยาลัยตามควรแก่ความผิดนั้น

๔.๕ การให้พักการศึกษาของนักศึกษาตามคำสั่งของมหาวิทยาลัย ให้เริ่มเมื่อสิ้นสุดภาคการศึกษาที่กระทำผิดนั้นโดยให้มีระยะเวลาการลงโทษต่อเนื่องกัน ทั้งนี้ให้นับระยะเวลาที่ถูกสั่งพักการศึกษาเข้าเป็นระยะเวลาการศึกษาด้วย

๔.๖ นักศึกษาที่ถูกสั่งพักการศึกษาจะต้องชำระค่าธรรมเนียมการรักษาสถานภาพนักศึกษาทุกภาคการศึกษาที่พักการศึกษา

จึงประกาศมาเพื่อทราบและถือปฏิบัติโดยเคร่งครัด

ประกาศ ณ วันที่ ๑๔ กุมภาพันธ์ พ.ศ. ๒๕๔๘

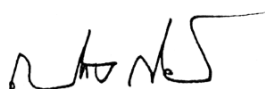

(รองศาสตราจารย์เป็รื่อง กิจรัตน์ภร)  
อธิการบดีมหาวิทยาลัยราชภัฏพระนคร

# ระเบียบเกี่ยวกับค่าธรรมเนียมการศึกษา

## ระเบียบมหาวิทยาลัยราชภัฏพระนครว่าด้วย การเก็บเงินค่าธรรมเนียมการศึกษา พ.ศ. ๒๕๕๗

โดยที่เป็นการสมควรปรับปรุงระเบียบมหาวิทยาลัยราชภัฏพระนครว่าด้วย การรับจ่ายเงิน การรับสมัครนักศึกษาภาคปกติ ระเบียบมหาวิทยาลัยราชภัฏพระนครว่าด้วย เงินค่าธรรมเนียมและ ค่าลงทะเบียนโครงการจัดการศึกษาสำหรับพัฒนาบุคลากร (กศ.พบ.) และระเบียบมหาวิทยาลัยราชภัฏพระนครว่าด้วยเงินค่าธรรมเนียมและค่าลงทะเบียนโครงการจัดการศึกษาเพื่อพัฒนาบุคลากรในท้องถิ่น (กศ.พท.) ให้เหมาะสมยิ่งขึ้น

อาศัยอำนาจตามความในมาตรา ๑๘ (๒) และ (๑๒) แห่งพระราชบัญญัติมหาวิทยาลัยราชภัฏ พ.ศ. ๒๕๔๗ และข้อ ๑๒ แห่งข้อบังคับมหาวิทยาลัยราชภัฏพระนคร ว่าด้วยการเงินและทรัพย์สินของ มหาวิทยาลัย พ.ศ. ๒๕๔๘ ประกอบกับมติสภามหาวิทยาลัยในการประชุมครั้งที่ ๑๑/๒๕๕๗ เมื่อวันที่ ๒๑ เดือนพฤศจิกายน พ.ศ. ๒๕๕๗ สภามหาวิทยาลัยจึงออกระเบียบไว้ดังต่อไปนี้

ข้อ ๑ ระเบียบนี้เรียกว่า “ระเบียบมหาวิทยาลัยราชภัฏพระนครว่าด้วย การเก็บเงิน ค่าธรรมเนียมการศึกษา พ.ศ. ๒๕๕๗”

ข้อ ๒ ระเบียบนี้ให้ใช้บังคับสำหรับการจัดการศึกษาของภาคการศึกษาที่ ๑ ปีการศึกษา ๒๕๕๘ เป็นต้นไป

ข้อ ๓ ให้ยกเลิก

(๑) ระเบียบมหาวิทยาลัยราชภัฏพระนคร ว่าด้วยการรับ - จ่ายเงินค่าลงทะเบียนและ ค่าธรรมเนียมเพื่อจัดการศึกษาภาคปกติ พ.ศ. ๒๕๔๔

(๒) ระเบียบมหาวิทยาลัยราชภัฏพระนคร ว่าด้วยการรับ - จ่ายเงินในโครงการจัดการศึกษา สำหรับพัฒนาบุคลากร (กศ.พบ.) พ.ศ. ๒๕๔๔

(๓) ระเบียบมหาวิทยาลัยราชภัฏพระนคร ว่าด้วยการรับ - จ่ายเงินในโครงการจัดการศึกษาเพื่อ พัฒนาบุคลากรในท้องถิ่น (กศ.พท.) พ.ศ. ๒๕๔๔

ข้อ ๔ ในระเบียบนี้

“ค่าธรรมเนียมการศึกษา” หมายความว่า ค่าธรรมเนียมแรกเข้า ค่าลงทะเบียน และ ค่าลงทะเบียนบัณฑิต

“ค่าธรรมเนียมแรกเข้า” หมายความว่า ค่าขึ้นทะเบียนเป็นนักศึกษาใหม่ ค่าปฐมนิเทศและปัจฉิมนิเทศ ค่าตรวจสุขภาพ ค่าออกบัตรประจำตัวนักศึกษา ค่าคู่มือนักศึกษา ค่าประกัน อุบัติเหตุ ค่าประกันของเสียหาย และค่าธรรมเนียมอื่นที่มหาวิทยาลัยประกาศกำหนด

“ค่าลงทะเบียน” หมายความว่า ค่าธรรมเนียมการศึกษาเพื่อการพัฒนา ค่าลงทะเบียนรายวิชา ค่าวัสดุการศึกษา ค่าลงทะเบียนการฝึกประสบการณ์วิชาชีพ และค่าธรรมเนียมอื่นที่ มหาวิทยาลัยประกาศกำหนด

“ค่าธรรมเนียมการศึกษาเพื่อการพัฒนา” หมายความว่า ค่าบำรุงมหาวิทยาลัย ค่าบริการสนเทศและห้องสมุด ค่าบำรุงห้องพยาบาล ค่าบำรุงกีฬาและค่าบำรุงสุขภาพ ค่าธรรมเนียมเพื่อการพัฒนาศักยภาพนักศึกษา ค่าบำรุงกิจกรรมนักศึกษา

ข้อ ๕ ให้มหาวิทยาลัยเรียกเก็บเงินค่าธรรมเนียมการศึกษา ดังต่อไปนี้

(๑) ค่าธรรมเนียมแรกเข้า นักศึกษาต้องชำระครั้งเดียว เมื่อขึ้นทะเบียนเป็นนักศึกษา ในกรณีที่นักศึกษาไม่ประสงค์จะเป็นนักศึกษาต่อไปและแจ้งให้มหาวิทยาลัยทราบภายในเวลาสิบห้าวันนับแต่วันชำระค่าธรรมเนียมแรกเข้า นักศึกษามีสิทธิได้รับเงินค่าธรรมเนียมแรกเข้าคืนสองในสามของค่าธรรมเนียมที่ได้ชำระไว้แล้ว ในกรณีอื่นนักศึกษาไม่มีสิทธิได้รับเงินคืน เว้นแต่เป็นกรณีตายก่อนที่จะเริ่มศึกษา มหาวิทยาลัยอาจพิจารณาคืนเงินให้ทั้งหมดหรือบางส่วนก็ได้

สำหรับเงินค่าประกันของเสียหาย ในระหว่างที่ยังไม่สำเร็จการศึกษา หากนักศึกษาต้องรับผิดชอบความเสียหายใดๆ ให้มหาวิทยาลัยมีสิทธิหักจากเงินค่าประกันของเสียหายเพื่อชดเชยให้มหาวิทยาลัยได้ ในกรณีที่เงินค่าประกันของเสียหายดังกล่าวมีไม่เพียงพอชำระค่าเสียหาย นักศึกษาต้องนำเงินส่วนที่ขาดอยู่มาชำระจนครบถ้วน และเมื่อมีการหักเงินค่าประกันของเสียหายไปเป็นจำนวนเท่าใดแล้ว นักศึกษาต้องนำเงินตามจำนวนที่ถูกหักไปมาชำระให้แก่มหาวิทยาลัยเพื่อเป็นเงินค่าประกันของเสียหายให้เต็มตามจำนวน และเมื่อนักศึกษาสำเร็จการศึกษาแล้ว ให้โอนเงินค่าประกันของเสียหายเป็นค่าลงทะเบียนบัณฑิต และเมื่อได้โอนเงินดังกล่าวแล้วให้ถือว่านักศึกษาได้ลงทะเบียนบัณฑิตแล้ว

ในกรณีที่นักศึกษาพ้นสภาพการเป็นนักศึกษาก่อนสำเร็จการศึกษาไม่ว่าในกรณีใด นักศึกษามีสิทธิขอคืนเงินค่าประกันของเสียหายเท่าที่เหลืออยู่คืนได้ภายใน ๖ เดือน นับจากวันพ้นสภาพการเป็นนักศึกษา หากนักศึกษาไม่มาถอนคืนภายในกำหนดดังกล่าว ให้ถือว่านักศึกษาสละสิทธิในเงินค่าประกันของเสียหายนั้น และให้มหาวิทยาลัยโอนเงินเข้าเป็นรายได้ของมหาวิทยาลัย

(๒) ค่าลงทะเบียน ให้นักศึกษาชำระค่าลงทะเบียนเหมาจ่ายเป็นรายภาคการศึกษา ทุกภาคการศึกษาภายในเวลาที่มหาวิทยาลัยกำหนด

ข้อ ๖ อัตราค่าธรรมเนียมและค่าลงทะเบียนตามข้อ ๕(๑) และ (๒) และระยะเวลาที่ต้องชำระเงินตาม (๒) ให้เป็นไปตามประกาศของมหาวิทยาลัย ซึ่งต้องประกาศให้ทราบทั่วกันไม่ช้ากว่าสามสิบวันก่อนเปิดภาคการศึกษาที่หนึ่งของแต่ละปีการศึกษา

กำหนดเวลาการชำระค่าธรรมเนียมตามข้อ ๕ และวรรคหนึ่ง มหาวิทยาลัยจะประกาศผ่อนผันหรือขยายเวลาให้เป็นการทั่วไป หรือเป็นการเฉพาะรายก็ได้ตามหลักเกณฑ์และเงื่อนไขที่มหาวิทยาลัยกำหนด

ข้อ ๗ นักศึกษาผู้ใดขาดแคลนทุนทรัพย์ไม่สามารถจ่ายค่าธรรมเนียมตามกำหนดเวลาได้ทั้งหมดหรือบางส่วน ให้นักศึกษาผู้นั้นยื่นคำร้องขอรับทุนพร้อมทั้งเอกสารหลักฐานตามที่คณะกรรมการทุนการศึกษากำหนด โดยยื่นต่อสำนักส่งเสริมวิชาการและงานทะเบียน ล่วงหน้าไม่น้อยกว่า ๓๐ วันก่อนถึงกำหนดการชำระเงินของแต่ละภาคการศึกษา

ความในวรรคหนึ่งให้ใช้เฉพาะกับนักศึกษาที่ได้ลงทะเบียนและชำระค่าธรรมเนียมสำหรับภาคเรียนแรกครบถ้วนแล้ว

นักศึกษาดังต่อไปนี้ไม่ถือว่าเป็นนักศึกษาขาดแคลนทุนทรัพย์

(๑) นักศึกษาที่มีสิทธิกู้เงินจากกองทุนกู้ยืมเพื่อการศึกษาแล้วแต่มีได้ยื่นคำขอกู้ยืม

(๒) นักศึกษาที่ได้รับทุนการศึกษาจากมหาวิทยาลัยหรือองค์กรหรือบุคคลอื่นใดอยู่แล้ว

ในการยื่นคำร้องขอรับทุน นักศึกษาผู้ใดแสดงหลักฐานอันเป็นเท็จหรือให้ถ้อยคำอันเป็นเท็จให้ถือว่ากระทำความผิดวินัยอย่างร้ายแรง และให้มหาวิทยาลัยประกาศให้พ้นสภาพการเป็นนักศึกษา

ข้อ ๘ ให้มี “คณะกรรมการทุนการศึกษา” ประกอบด้วยรองอธิการบดีที่อธิการบดีกำหนด เป็นประธานกรรมการ ผู้อำนวยการสำนักส่งเสริมวิชาการและงานทะเบียน ผู้อำนวยการสำนักงานอธิการบดี เป็นกรรมการ และผู้อำนวยการกองพัฒนานักศึกษา เป็นกรรมการและเลขานุการ นิติกรที่อธิการบดีกำหนด คนหนึ่ง และหัวหน้างานกองทุนกู้ยืมเพื่อการศึกษา เป็นกรรมการและผู้ช่วยเลขานุการ

ในการพิจารณาเพื่อให้ทุนการศึกษาแก่นักศึกษาคณะใดให้เชิญรองคณบดีฝ่ายกิจการนักศึกษาของคณะนั้นมาร่วมประชุมในฐานกรรมการด้วย

ข้อ ๙ คณะกรรมการทุนการศึกษามีอำนาจหน้าที่พิจารณาและอนุมัติคำร้องขอรับทุนตามข้อ ๗ ทุนที่จะให้แก่ นักศึกษา อาจเป็นเงินตามจำนวนที่จำเป็น โดยวิธีให้เปล่า เป็นเงินยืมโดยมี ดอกเบี้ยหรือไม่มีดอกเบี้ย หรือจัดให้นักศึกษาทำงานเพื่อให้ได้ค่าตอบแทนเพียงพอที่จะชำระค่าธรรมเนียม การศึกษาและค่าลงทะเบียน ทั้งนี้ตามหลักเกณฑ์ เงื่อนไข ระยะเวลา และวิธีการที่คณะกรรมการทุนการศึกษา กำหนด โดยคำนึงถึงฐานะของนักศึกษาแต่ละคน

การให้ทุนการศึกษาโดยวิธีให้เปล่า ให้ทำได้แต่เฉพาะกับนักศึกษาที่มีผลการเรียนดีเด่น และมีความประพฤติดี

นักศึกษาที่ไม่ถือว่าเป็นนักศึกษาที่ขาดแคลนทุนทรัพย์ตามข้อ ๗ วรรคสอง ถ้าคณะกรรมการ ทุนการศึกษาเห็นว่ายากจนและไม่อยู่ในฐานะที่จะชำระค่าธรรมเนียมการศึกษาและค่าลงทะเบียนได้จะอนุมัติ ทุนการศึกษาตามวรรคสองให้ก็ได้

ข้อ ๑๐ นอกจากค่าธรรมเนียมแล้ว ให้มหาวิทยาลัยเรียกเก็บเงินค่าธรรมเนียมอื่นๆ ดังต่อไปนี้

(๑) ค่าออกเอกสาร ที่มหาวิทยาลัยออกให้ เช่น ใบแทนใบเสร็จรับเงิน หนังสือรับรองต่างๆ ประกาศนียบัตร ใบแทนเอกสารต่างๆ และเอกสารอื่นตามที่มหาวิทยาลัยออกให้

(๒) ค่าปรับกรณีลงทะเบียนหรือชำระเงินช้ากว่ากำหนด

(๓) ค่าธรรมเนียมสำนักวิทยบริการและเทคโนโลยีสารสนเทศในกรณีที่นักศึกษาส่งคืนหนังสือ หรือสื่อการเรียนหลังวันกำหนดส่ง

(๔) ค่าธรรมเนียมการขอให้รับรองผลการศึกษาเพื่อยกเว้นไม่ต้องเรียนรายวิชาที่ซ้ำหรือ ใกล้เคียงกัน

(๕) ค่าธรรมเนียมการออกบัตรประจำตัวนักศึกษาให้ใหม่กรณีบัตรหายหรือชำรุด

(๖) ค่ารักษาสถานภาพการเป็นนักศึกษา และค่าขอคืนสภาพการเป็นนักศึกษา

(๗) ค่าธรรมเนียมการลงทะเบียนบัณฑิตเมื่อสำเร็จการศึกษา

(๘) ค่าอื่น ๆ ที่มหาวิทยาลัยกำหนด

การกำหนดอัตราค่าธรรมเนียมและวิธีการชำระค่าธรรมเนียมตามวรรคหนึ่ง ให้จัดทำเป็น ประกาศของมหาวิทยาลัย

ข้อ ๑๑ นักศึกษาผู้ใดไม่ชำระเงินค่าธรรมเนียมให้ครบถ้วน ถ้าประสงค์จะยังเป็นนักศึกษาอยู่ต่อไป ต้องยื่นคำขอเพื่อรักษาสถานภาพการเป็นนักศึกษาก่อนวันเริ่มสอบปลายภาคของภาคการศึกษานั้น ในกรณีที่มีได้รับอนุญาตให้รักษาสถานภาพการเป็นนักศึกษา ให้นักศึกษาผู้นั้นพ้นสภาพการเป็นนักศึกษาของมหาวิทยาลัย

ข้อ ๑๒ กรณีนักศึกษาขอลาออกจากมหาวิทยาลัย มหาวิทยาลัยจะไม่จ่ายเงินค่าธรรมเนียมและค่าลงทะเบียนใดๆ ทั้งสิ้น

ข้อ ๑๓ นักศึกษาที่ลงทะเบียนเป็นนักศึกษาของภาคปกติ ภาค กศ. พบ. (โครงการจัดการศึกษาสำหรับพัฒนาบุคลากร) หรือภาค กศ.พท. (โครงการจัดการศึกษาเพื่อพัฒนาบุคลากรในท้องถิ่น) ต้องลงทะเบียนรายวิชาในภาคนั้นๆ เว้นแต่จะได้รับอนุญาตในกรณีดังต่อไปนี้

- (๑) นักศึกษาตกค้างและไม่มีรายวิชาที่เรียนในภาคการศึกษานั้น หรือ
- (๒) ในรายวิชาภาคการศึกษาสุดท้าย หรือ
- (๓) เมื่อลงทะเบียนเรียนแล้วจะสามารถสำเร็จการศึกษาได้

เมื่อได้รับอนุญาตให้เรียนต่างภาคแล้ว และเป็นการเรียนในภาคที่มีค่าธรรมเนียมสูงกว่า นักศึกษาต้องชำระค่าธรรมเนียมที่สูงกว่านั้น

ข้อ ๑๔ ในกรณีที่มีการกำหนดค่าธรรมเนียมตามข้อบังคับนี้ในจำนวนที่สูงกว่าที่เป็นอยู่ในวันก่อนวันที่ระเบียบนี้ใช้บังคับ ให้นักศึกษาที่ศึกษาอยู่แล้วก่อนวันที่ระเบียบนี้ใช้บังคับ ชำระค่าธรรมเนียมตามอัตราที่ใช้อยู่ในวันก่อนวันที่ระเบียบนี้ใช้บังคับ

ข้อ ๑๕ ในระหว่างที่ยังมิได้มีระเบียบว่าด้วยการจ่ายเงินให้สอดคล้องกับระเบียบนี้ ให้การจ่ายเงินที่กำหนด ให้ทำได้ตามระเบียบมหาวิทยาลัยราชภัฏพระนครว่าด้วย การรับ - จ่ายเงินค่าลงทะเบียนและค่าธรรมเนียมเพื่อจัดการศึกษาภาคปกติ พ.ศ. ๒๕๔๙ ระเบียบมหาวิทยาลัยราชภัฏพระนครว่าด้วยการรับ - จ่ายเงินในโครงการจัดการศึกษาสำหรับพัฒนาบุคลากร (กศ.พบ.) พ.ศ. ๒๕๔๙ และระเบียบมหาวิทยาลัยราชภัฏพระนคร ว่าด้วยการรับ - จ่ายเงินในโครงการจัดการศึกษาเพื่อพัฒนาบุคลากรในท้องถิ่น (กศ.พท.) พ.ศ. ๒๕๔๙ ยังทำได้ต่อไปตามระเบียบดังกล่าว

ข้อ ๑๖ ให้อธิการบดีเป็นผู้รักษาการตามระเบียบนี้

ประกาศ ณ วันที่ ๒๑ เดือนพฤศจิกายน พ.ศ. ๒๕๕๗

(นายมีชัย ฤชุพันธุ์)

นายกสภามหาวิทยาลัยราชภัฏพระนคร

ระเบียบมหาวิทยาลัยราชภัฏพระนคร  
ว่าด้วยการเก็บเงินค่าธรรมเนียมการศึกษา (ฉบับที่ ๒)

พ.ศ. ๒๕๕๘

โดยที่เป็นการสมควรแก้ไขเพิ่มเติมระเบียบมหาวิทยาลัยราชภัฏพระนคร ว่าด้วยการเก็บเงิน  
ค่าธรรมเนียมการศึกษา ให้เหมาะสมยิ่งขึ้น

อาศัยอำนาจตามความในมาตรา ๑๘ (๒) และ (๑๒) แห่งพระราชบัญญัติมหาวิทยาลัยราชภัฏ  
พ.ศ. ๒๕๔๗ และข้อ ๑๒ แห่งข้อบังคับมหาวิทยาลัยราชภัฏพระนคร ว่าด้วยการเงินและทรัพย์สิน  
ของมหาวิทยาลัย พ.ศ. ๒๕๔๘ ประกอบกับมติสภามหาวิทยาลัยในการประชุมครั้งที่ ๑๐/๒๕๕๘ เมื่อวันที่  
๒๑ เดือนสิงหาคม พ.ศ. ๒๕๕๘ สภามหาวิทยาลัยจึงออกระเบียบไว้ดังต่อไปนี้

ข้อ ๑ ระเบียบนี้เรียกว่า “ระเบียบมหาวิทยาลัยราชภัฏพระนคร ว่าด้วยการเก็บเงิน  
ค่าธรรมเนียมการศึกษา (ฉบับที่ ๒) พ.ศ. ๒๕๕๘”

ข้อ ๒ ระเบียบนี้ให้ใช้บังคับกับนักศึกษาที่ลงทะเบียนหรือศึกษาอยู่ตั้งแต่ปีการศึกษา ๒๕๕๘  
เป็นต้นไป

ข้อ ๓ ให้ยกเลิกความในข้อ ๑๒ แห่งระเบียบมหาวิทยาลัยราชภัฏพระนคร ว่าด้วยการเก็บเงิน  
ค่าธรรมเนียมการศึกษา พ.ศ. ๒๕๕๗ และให้ใช้ความต่อไปนี้แทน

“ข้อ ๑๒ กรณีนักศึกษาตายหรือลาออก และกรณีอยู่นอกเหนือข้อ ๕ มหาวิทยาลัยจะไม่คืน  
เงินค่าธรรมเนียมและค่าลงทะเบียนใดๆ ทั้งสิ้น ยกเว้นค่าประกันของเสียหาย หรือค่าธรรมเนียม  
และค่าลงทะเบียนอื่นใดที่อธิการบดีเห็นสมควรคืนให้ไม่ว่าทั้งหมดหรือบางส่วน สำหรับการคืนเงินค่าประกัน  
ของเสียหาย ให้นำความในวรรคสองของ (๑) ของข้อ ๕(๑) มาใช้บังคับโดยอนุโลม”

ข้อ ๔ ความในข้อ ๑๒ ของระเบียบมหาวิทยาลัยราชภัฏพระนคร ว่าด้วยการเก็บเงิน  
ค่าธรรมเนียมการศึกษา พ.ศ. ๒๕๕๗ ซึ่งแก้ไขเพิ่มเติมโดยระเบียบนี้ให้ใช้บังคับกับนักศึกษาที่ลงทะเบียนหรือ  
ศึกษาอยู่ตั้งแต่ปีการศึกษา ๒๕๕๘ เป็นต้นไป

ประกาศ ณ วันที่ ๒๘ เดือนสิงหาคม พ.ศ. ๒๕๕๘

(นายมีชัย ฤชุพันธุ์)

นายกสภามหาวิทยาลัยราชภัฏพระนคร

## ประกาศมหาวิทยาลัยราชภัฏพระนคร

### เรื่อง กำหนดอัตราค่าธรรมเนียมการศึกษา สำหรับนักศึกษา ที่เข้ารับการศึกษาดังแต่ภาคการศึกษาที่ ๑ ปีการศึกษา ๒๕๕๘

เพื่อให้การดำเนินการเก็บเงินค่าธรรมเนียมการศึกษา ของนักศึกษาภาคปกติ ภาค กศ.พบ. (โครงการจัดการศึกษาสำหรับพัฒนาบุคลากร) และภาค กศ. พท. (โครงการจัดการศึกษาเพื่อพัฒนาบุคลากรส่วนท้องถิ่น) เหมาะสมยิ่งขึ้น

อาศัยอำนาจตามความในมาตรา ๓๑ (๑) แห่งพระราชบัญญัติมหาวิทยาลัยราชภัฏ พ.ศ. ๒๕๔๗ และข้อ ๖ แห่งระเบียบมหาวิทยาลัยราชภัฏพระนครว่าด้วย การเก็บเงินค่าธรรมเนียมการศึกษา พ.ศ.๒๕๕๗ จึงออกประกาศไว้ ดังต่อไปนี้

**ข้อ ๑** ให้มหาวิทยาลัยเรียกเก็บเงินค่าธรรมเนียมแรกเข้าและค่าลงทะเบียน สำหรับนักศึกษาของภาคปกติ ภาค กศ.พบ. (โครงการจัดการศึกษาสำหรับพัฒนาบุคลากร) และภาค กศ.พท. (โครงการจัดการศึกษาเพื่อพัฒนาบุคลากรส่วนท้องถิ่น) ที่เข้ารับการศึกษาดังแต่ภาคการศึกษาที่ ๑ ปีการศึกษา ๒๕๕๘ เป็นต้นไป จึงกำหนดอัตราค่าธรรมเนียมแรกเข้าและค่าลงทะเบียน หรือค่าลงทะเบียนจากนักศึกษา ดังนี้

#### ๑.๑ ค่าธรรมเนียมแรกเข้า

ค่าธรรมเนียมแรกเข้า	อัตราค่าธรรมเนียม (บาท)		
	ภาคปกติ	ภาค กศ.พบ.	ภาค กศ.พท.
ค่าขึ้นทะเบียนเป็นนักศึกษาใหม่	๕๐๐	๕๐๐	๕๐๐
ค่าปฐมนิเทศและปัจฉิมนิเทศ	๗๐๐	๗๐๐	๗๐๐
ค่าตรวจสุขภาพ	๕๐๐	๕๐๐	๕๐๐
ค่าคู่มือนักศึกษา	๕๐๐	๕๐๐	๕๐๐
ค่าบัตรประจำตัวนักศึกษา	๓๐๐	๓๐๐	๓๐๐
ค่าประกันของเสียหาย	๑,๐๐๐	๑,๐๐๐	๑,๐๐๐
ค่าประกันอุบัติเหตุ	๑,๐๐๐	๑,๐๐๐	๑,๐๐๐
<b>รวม</b>	<b>๔,๕๐๐</b>	<b>๔,๕๐๐</b>	<b>๔,๕๐๐</b>

๑.๒ ค่าลงทะเบียนเหมาจ่ายเป็นรายภาคการศึกษา

ค่าลงทะเบียนเหมาจ่ายเป็นรายภาคการศึกษา		อัตราค่าลงทะเบียน (บาท)		
		ภาคปกติ	ภาค กศ.พบ.	ภาค กศ.พท.
๑.	หลักสูตรครุศาสตรบัณฑิต (ค.บ.)	๑๑,๐๐๐	-	-
๒.	หลักสูตรเทคโนโลยีบัณฑิต (ทล.บ.)	๑๒,๐๐๐	๑๔,๐๐๐	๑๓,๐๐๐
๓.	หลักสูตรนิติศาสตรบัณฑิต (น.บ.)	๑๒,๐๐๐	๑๔,๐๐๐	๑๓,๐๐๐
๔.	หลักสูตรนิเทศศาสตรบัณฑิต (นศ.บ.)	๑๑,๐๐๐	๑๓,๐๐๐	๑๒,๐๐๐
๕.	หลักสูตรบริหารธุรกิจบัณฑิต (บธ.บ.)	๑๑,๐๐๐	๑๓,๐๐๐	๑๒,๐๐๐
	- เฉพาะสาขาวิชาการจัดการธุรกิจสายการบิน	๓๐,๐๐๐	๓๕,๐๐๐	๓๒,๕๐๐
๖.	หลักสูตรบัญชีบัณฑิต (บช.บ.)	๑๑,๐๐๐	๑๓,๐๐๐	๑๒,๐๐๐
๗.	หลักสูตรรัฐประศาสนศาสตรบัณฑิต (รป.บ.)	๑๑,๐๐๐	๑๓,๐๐๐	๑๒,๐๐๐
๘.	หลักสูตรรัฐศาสตรบัณฑิต (ร.บ.)	๑๑,๐๐๐	๑๓,๐๐๐	๑๒,๐๐๐
๙.	หลักสูตรวิทยาศาสตร์บัณฑิต (วท.บ.)	๑๒,๐๐๐	๑๔,๐๐๐	๑๓,๐๐๐
	- เฉพาะสาขาวิชาการจัดการโลจิสติกส์	๒๒,๐๐๐	๒๖,๐๐๐	๒๔,๐๐๐
๑๐.	หลักสูตรศิลปบัณฑิต (ศล.บ.)	๑๑,๐๐๐	๑๓,๐๐๐	๑๒,๐๐๐
๑๑.	หลักสูตรศิลปศาสตรบัณฑิต (ศศ.บ.)	๑๑,๐๐๐	๑๓,๐๐๐	๑๒,๐๐๐
๑๒.	หลักสูตรเศรษฐศาสตรบัณฑิต (ศ.บ.)	๑๑,๐๐๐	๑๓,๐๐๐	๑๒,๐๐๐
๑๓.	หลักสูตรสถาปัตยกรรมบัณฑิต (สถ.บ.)	๑๓,๐๐๐	๑๕,๐๐๐	๑๔,๐๐๐

ข้อ ๒ ประกาศนี้ให้ใช้บังคับเฉพาะกับนักศึกษาที่เรียนภายในระยะเวลาการศึกษาตามที่มหาวิทยาลัยกำหนด บรรดาประกาศ แนวปฏิบัติ หรือคำสั่งอื่นใดที่ขัดแย้งกับประกาศนี้ให้ใช้ประกาศนี้แทน

ข้อ ๓ ให้อธิการบดี เป็นผู้รักษาการตามประกาศนี้

ประกาศ ณ วันที่ ๙ ธันวาคม พ.ศ. ๒๕๕๗

(รองศาสตราจารย์ ดร.พงศ์ หรดาล)

อธิการบดีมหาวิทยาลัยราชภัฏพระนคร

ประกาศมหาวิทยาลัยราชภัฏพระนคร  
เรื่อง กำหนดอัตราค่าธรรมเนียมการศึกษา สำหรับนักศึกษา  
สาขาวิชาวิศวกรรมพลังงาน

เพื่อให้การดำเนินการเก็บเงินค่าธรรมเนียมการศึกษา ของนักศึกษาภาคปกติ ภาค กศ.พบ. (โครงการจัดการศึกษาสำหรับพัฒนาบุคลากร) และภาค กศ. พท. (โครงการจัดการศึกษาเพื่อพัฒนาบุคลากรส่วนท้องถิ่น) เหมาะสมยิ่งขึ้น

อาศัยอำนาจตามความในมาตรา ๓๑ (๑) แห่งพระราชบัญญัติมหาวิทยาลัยราชภัฏ พ.ศ. ๒๕๔๗ และข้อ ๖ แห่งระเบียบมหาวิทยาลัยราชภัฏพระนครว่าด้วย การเก็บเงินค่าธรรมเนียมการศึกษา พ.ศ.๒๕๕๗ จึงออกประกาศไว้ ดังต่อไปนี้

**ข้อ ๑** ให้มหาวิทยาลัยเรียกเก็บเงินค่าธรรมเนียมแรกเข้าและค่าลงทะเบียน สำหรับนักศึกษา สาขาวิชาวิศวกรรมพลังงาน ของภาคปกติ ภาค กศ.พบ. (โครงการจัดการศึกษาสำหรับพัฒนาบุคลากร) และภาค กศ.พท. (โครงการจัดการศึกษาเพื่อพัฒนาบุคลากรส่วนท้องถิ่น) จึงกำหนดอัตราค่าธรรมเนียมแรกเข้าและค่าลงทะเบียน หรือค่าลงทะเบียนจากนักศึกษา ดังนี้

**๑.๑ ค่าธรรมเนียมแรกเข้า**

ค่าธรรมเนียมแรกเข้า	อัตราค่าธรรมเนียม (บาท)		
	ภาคปกติ	ภาค กศ.พบ.	ภาค กศ.พท.
ค่าขึ้นทะเบียนเป็นนักศึกษาใหม่	๕๐๐	๕๐๐	๕๐๐
ค่าปฐมนิเทศและปัจฉิมนิเทศ	๗๐๐	๗๐๐	๗๐๐
ค่าตรวจสุขภาพ	๕๐๐	๕๐๐	๕๐๐
ค่าคู่มือนักศึกษา	๕๐๐	๕๐๐	๕๐๐
ค่าบัตรประจำตัวนักศึกษา	๓๐๐	๓๐๐	๓๐๐
ค่าประกันของเสียหาย	๑,๐๐๐	๑,๐๐๐	๑,๐๐๐
ค่าประกันอุบัติเหตุ	๑,๐๐๐	๑,๐๐๐	๑,๐๐๐
<b>รวม</b>	<b>๔,๕๐๐</b>	<b>๔,๕๐๐</b>	<b>๔,๕๐๐</b>

## ๑.๒ ค่าลงทะเบียนเหมาจ่ายเป็นรายภาคการศึกษา

ค่าลงทะเบียนเหมาจ่ายเป็นรายภาคการศึกษา		อัตราค่าลงทะเบียน (บาท)		
		ภาคปกติ	ภาค กศ.พบ.	ภาค กศ.พท.
๑.	หลักสูตรวิศวกรรมศาสตรบัณฑิต (วศ.บ.)	๑๕,๐๐๐	๑๗,๐๐๐	๑๖,๐๐๐

**ข้อ ๒** ให้มหาวิทยาลัยเรียกเก็บเงินค่าธรรมเนียมอื่นๆ สำหรับนักศึกษาสาขาวิชาวิศวกรรมพลังงาน ของภาคปกติ ภาค กศ.พบ. (โครงการจัดการศึกษาสำหรับพัฒนาบุคลากร) และภาค กศ.พท. (โครงการจัดการศึกษาเพื่อพัฒนาบุคลากรส่วนท้องถิ่น) ตามประกาศมหาวิทยาลัยราชภัฏพระนคร เรื่อง กำหนดอัตราค่าธรรมเนียมอื่นๆ สำหรับนักศึกษา ที่เข้ารับการศึกษาดังแต่ภาคการศึกษาที่ ๑ ปีการศึกษา ๒๕๕๘

**ข้อ ๓** ประกาศนี้ให้ใช้บังคับเฉพาะกับนักศึกษาที่เรียนภายในระยะเวลาการศึกษาตามที่มหาวิทยาลัยกำหนด บรรดาประกาศ แนวปฏิบัติ หรือคำสั่งอื่นใดที่ขัดแย้งกับประกาศนี้ให้ใช้ประกาศนี้แทน

**ข้อ ๔** ให้อธิการบดี เป็นผู้รักษาการตามประกาศนี้

ประกาศ ณ วันที่ ๒๖ กุมภาพันธ์ พ.ศ. ๒๕๕๙

(รองศาสตราจารย์ ดร.พงศ์ ทรดาล)

อธิการบดีมหาวิทยาลัยราชภัฏพระนคร

ประกาศมหาวิทยาลัยราชภัฏพระนคร  
เรื่อง กำหนดอัตราค่าธรรมเนียมอื่นๆ สำหรับนักศึกษา  
ที่เข้ารับการศึกษาดังแต่ภาคการศึกษาที่ ๑ ปีการศึกษา ๒๕๕๘

เพื่อให้การดำเนินการเก็บเงินค่าธรรมเนียมอื่นๆ ของนักศึกษาภาคปกติ ภาค กศ.พบ. (โครงการจัดการศึกษาสำหรับพัฒนาบุคลากร) และภาค กศ. พท. (โครงการจัดการศึกษาเพื่อพัฒนาบุคลากรส่วนท้องถิ่น) เหมาะสมยิ่งขึ้น

อาศัยอำนาจตามความในมาตรา ๓๑ (๑) แห่งพระราชบัญญัติมหาวิทยาลัยราชภัฏ พ.ศ. ๒๕๔๗ และข้อ ๑๐ แห่งระเบียบมหาวิทยาลัยราชภัฏพระนครว่าด้วย การเก็บเงินค่าธรรมเนียมการศึกษา พ.ศ. ๒๕๕๗ จึงออกประกาศไว้ ดังต่อไปนี้

ข้อ ๑ ให้มหาวิทยาลัยเรียกเก็บเงินค่าธรรมเนียมอื่นๆ สำหรับนักศึกษาของภาคปกติ ภาค กศ.พบ. (โครงการจัดการศึกษาสำหรับพัฒนาบุคลากร) และภาค กศ.พท. (โครงการจัดการศึกษาเพื่อพัฒนาบุคลากรส่วนท้องถิ่น) ที่เข้ารับการศึกษาดังแต่ภาคการศึกษาที่ ๑ ปีการศึกษา ๒๕๕๘ เป็นต้นไป จึงกำหนดอัตราค่าธรรมเนียมต่างๆ จากนักศึกษา ดังนี้

ค่าธรรมเนียมอื่นๆ	อัตราค่าธรรมเนียม (บาท)		
	ภาคปกติ	ภาค กศ.พบ.	ภาค กศ.พท.
๑. ค่าออกเอกสาร ทีมมหาวิทยาลัยออกให้ขณะเป็นนักศึกษา ได้แก่ ใบรายงานผลการศึกษา ใบแทนใบเสร็จรับเงิน หนังสือรับรองต่างๆ ประกาศนียบัตร ใบแทนเอกสารต่างๆ และเอกสารอื่นตามที่มหาวิทยาลัยออกให้	ฉบับละ ๕๐ บาท		
๒. ค่าออกเอกสารต่างๆ ทีมมหาวิทยาลัยออกให้หลังสำเร็จการศึกษาแล้ว หรือทีมวิทยาลัยเคยออกให้แล้ว เช่น ใบรายงานผลการศึกษา ใบแทนใบเสร็จรับเงิน หนังสือรับรองต่างๆ ประกาศนียบัตร ปริญญาบัตรฉบับภาษาอังกฤษ ใบแทนเอกสารต่างๆ และเอกสารอื่นตามที่มหาวิทยาลัยออกให้	ฉบับละ ๑๕๐ บาท		
๓. ค่าธรรมเนียมการขอรับประกาศนียบัตร อนุปริญญาบัตร และปริญญาบัตรเกินกว่า ๒ ปี นับแต่วันที่สภามหาวิทยาลัยอนุมัติ	ฉบับละ ๕๐๐ บาท		
๔. ค่าปรับกรณีลงทะเบียนช้ากว่ากำหนด แต่ทั้งนี้ไม่เกิน ๒๐ วัน นับจากวันที่มหาวิทยาลัยเรียกเก็บเงิน	วันละ ๕๐ บาท		
๕. ค่าปรับกรณีขอผ่อนผันหรือขยายเวลาการชำระเงิน แต่ทั้งนี้ไม่เกิน ๒๐ วัน นับจากวันที่มหาวิทยาลัยเรียกเก็บเงิน	วันละ ๕๐ บาท		
๖. ค่าธรรมเนียมสำนักวิทยบริการและเทคโนโลยีสารสนเทศ ในกรณีที่นักศึกษาส่งคืนหนังสือ สื่อการเรียนหลังวันกำหนดส่ง ให้เป็นไปตามที่มหาวิทยาลัยกำหนด	วันละ ๕ บาท		

๗. ค่าธรรมเนียมการขอยกเว้นผลการศึกษา	หน่วยกิตละ ๕๐ บาท		
๘. ค่าธรรมเนียมการขอโอนผลการศึกษา	๕๐๐ บาท		
๙. ค่าธรรมเนียมการออกบัตรประจำตัวนักศึกษา ใหม่กรณีบัตรหายหรือชำรุด	๓๐๐ บาท		
๑๐. ค่ารักษาสถานภาพการเป็นนักศึกษาภาคการศึกษา	๗๐๐ บาท	๑,๒๐๐ บาท	๗๐๐ บาท
๑๑. ค่าคืนสภาพการเป็นนักศึกษา	๓๐๐ บาท	๔๐๐ บาท	๓๐๐ บาท
๑๒. ค่าธรรมเนียมการลงทะเบียนบัณฑิตเมื่อสำเร็จการศึกษา	๑,๐๐๐ บาท	๑,๐๐๐ บาท	๑,๐๐๐ บาท

ข้อ ๒ ประกาศนี้ให้ใช้บังคับเฉพาะกับนักศึกษาที่เรียนภายในระยะเวลาการศึกษาตามที่มหาวิทยาลัยกำหนด บรรดาประกาศ แนวปฏิบัติ หรือคำสั่งอื่นใดที่ขัดแย้งกับประกาศนี้ให้ใช้ประกาศนี้แทน

ข้อ ๓ ให้อธิการบดี เป็นผู้รักษาการตามประกาศนี้

ประกาศ ณ วันที่ ๙ ธันวาคม พ.ศ. ๒๕๕๗

(รองศาสตราจารย์ ดร.พงศ์ ทรดาล)  
อธิการบดีมหาวิทยาลัยราชภัฏพระนคร

**สำนักส่งเสริมวิชาการและงานทะเบียน**

ฝ่ายงานรับสมัคร ป.ตรี ป.บัณฑิต โทร. 02-544-8046

ฝ่ายงานทะเบียนและวัดผล โทร. 02-5448056 - 58

ฝ่ายสำนักงานผู้อำนวยการ โทร. 02-5448383

ฝ่ายงานวิชาการศึกษาทั่วไป โทร. 02-5448061

**มหาวิทยาลัยราชภัฏพระนคร**

อาคาร 4 เลขที่ 9 ถนนแจ้งวัฒนะ แขวงอนุสาวรีย์ เขตบางเขน จังหวัดกรุงเทพฯ 10220